中華民國三年四月七日（即舊歷三月十二日）（星期二）第二千二百六十號共四張　售洋二分六厘

時事新報

館設上海英租界望平街一百六十二號門牌　電報簡碼六六九〇　電話號碼一七八六

時事彙報第四號出版廣告

大事記

紀錄一　鐵道經營　第一海蘭鐵道　第二同成鐵道　第三沙興鐵道　第四欽渝鐵道　第五夔成鐵道　第六山東鐵道　第七滇緬鐵道　第八北滿鐵道　第九浦信鐵道　第十自辦各路

紀錄二　三大實業借款記　第一導淮　第二美孚　第三漢冶萍

紀錄三　推廣租界之索隱　第一上海　第二漢口　第三鼓浪嶼

專件　全國憲兵遊擊隊大計畫　片馬交涉始末記　世界黃金出產額　導淮借款草合同　美孚合資公司合同　漢冶萍公司借款合同

調查　善後借款用途表　滿洲與外國貿易　調查山東財政之狀況報告　調查青島情形報告

實業　民國二年金融大勢之變遷　民國二年中國貿易大勢　世界實業之趨勢　世界茶業消長之實況

法令　共二十九則

敘任表

文藝一　玉指環傳奇

文藝二　如意珠

本月初發行准期再行通告　總發行所上海時事新報館　經售處各省時事新報分館暫代派處

劉氏外交綱要　中外新舊條約彙刻　外交統系表　廣告

◎全書十八冊售洋四元八角◎單售綱要統系表各八角

●上海總發行所在四馬路大新旅館●分發行所上海●北京●各省各大書坊

是編早經膾炙人口茲復增輯綱要至八十餘門計目　訂約　條約應用文字　廢約　更約　背約　遣使　接待使臣　設官　儀文　入籍　僑民　保護　優待　游歷　游學　傳教　醫院　學堂　殖民　招工　治外法權　領事裁判權　傭募　命盜　控斷　錢債　捕務　保護國　互交罪犯　攻守同盟　禁煙　劃界　中立國　海權　內河行輪　租界　軍事　駐守　開埠　開地　自開商埠　貿易　口岸　關稅　陸路　水陸　貨稅　加稅　免稅　船鈔　釐金　商標　郵電　度量衡　賠款　借款　路礦　英法美和會保護　紅十字會　海牙和會　提款　不約之國　廢約之原委　不可偁之書　研究交涉題

南通崇明大生紗廠發給正息餘利廣告

大生正分兩廠上年正息餘利除正廠餘利經董事局議決留為規建新廠之用外所有正息及分廠辛亥年正息癸丑年餘利一律準期於陰歷四月初一日起發給即乞與股諸君持摺至通崇兩廠會計所或上海大生滬事務所照數領取大生滬事務所現遷法大馬路口十二號洋房特此廣告

私立中華高等監獄學校廣告

本校奉司法總長梁批用意甚善蘇高檢長徐批遵辦現招二年級插班因畢業在即課程緊要新舊學員限二十前齊集如再曠課開除另補　上海北浙江路底華興路　代表沈維禮啓

浙路公司股東年會廣告

本公司定於陽歷五月三號即陰歷四月初九日准是日上午九時在杭州城站模範劇院舉行第九屆股東年會宣布上年帳略報告一切並議決事件照章到會股東於開會前三日內請攜帶本人入會證券到公司換取議決選舉票屆時憑券入場如受他股東委託代表須將委託證券一併交到以便彙核備數遲必不及係屬自誤合併陳明　浙路公司謹啓

●●虞洽卿先生已允仍就浙路代表◎◎

前見報載虞洽卿先生敬辭浙路代表一事斂會以事關重大公同屢次造請始蒙慨允仍就代表即日晉京特此布告　浙路理事會啓

香港華商總會廣告

啓者舊歷二月十四日本總商會集議經衆表決承認香港共和報為本總商會宣佈機關自後凡關于商務之議案函電譯件概登載于共和報內以期消息靈通凡我同人欲知本總會事情當必先覩為快將來本總會所有佈告恕不另函通告特此佈聞　香港華商總會謹啓

列偉齒科醫院理事啓

本醫士自幼東遊專攻究齒科及口腔外科百症後從日本著名齒科專門博士片山先生實地試驗年久術精病極奧妙待人篤實懇切尤堪自信中外紳商幸乞惠顧當知非河漢斯言　醫院設在美界北四川路四十四號

教育部立案江蘇私立法政專門學校招考插班生廣告

本校各班均有缺額現定於四月十日起舉行編級試驗凡曾在各處法政學校修業持有行政公署核准之肄業者即日起可至蘇州城海紅坊本校上海南四川路二十六號陳則民律師事務所報名并繳最近四寸半身照片一張學則函索即寄

出盤中國圖書公司廣告

本公司發行所印刷所生財機器存貨人欠貨款及牌號著作權已交割清楚所有從前解散時擬還兩成股本尚有未曾收去者及欠人債項與夫一切未了之事概由唐孜權擔任理楚並在望平街外國墳山對面書業商會內設立清理處清理概與周九頤堂無涉特此聲明　中國圖書公司代表唐孜權廣告

盤受中國圖書公司廣告

該公司發行所印刷所生財機器存貨人欠貨款及牌號著作權及各分店存貨等一切完全盤與周九頤堂接收新公司另加和記為號所有該公司從前解散時擬還兩成股本尚有未曾收去者及欠人債項與夫一切未了之事件均由該舊公司代表唐君孜權理楚概與周九頤堂無涉特此聲明　周九頤堂廣告

知事考試文出版

本屆知事彙經考畢本齋專託京友搜羅名作得有數十篇無題不備文不佳揣摩家允宜先覩為快每部一冊定價大洋三角在上海北京各省各書坊寄售　觀雲齋廣告

本館定報章程　預訂全年連郵費九元●半年五元●一個月九角●日本全年九元●西洋全年十六元●如由民局寄洋其寄費須由定報者自付

春航集

（再版出書廣告）

是書為吳江柳君亞子所輯專紀海上名伶馮春航（即小子和）事出版以來風行於世其言之佳無待贊言初版售罄已久刻繹重訂精校再版印行並增加新插影十幅種裝束無一相同且均為外間所未見茲用玻璃版精印美麗無匹列目於下

春航集目次

（甲）攝影　●盈盈欲語（書面）●春郊獨步（書面）●攤書深坐（書面）●獨對菱花●珊珊微步●西裝兵婚（一）（二）（三）▲側面全身▲正面半身▲正面全身●背鏡支頤●綴讀凝思●蘭閨把卷●蠻裝憑几●西裝抽手●支頤微笑●倚榻欲眠●憑屏獨立●攬帷凝睇●旗裝（閨媛）●戲裝（杜十娘）◎獨倚石欄●婷婷玉立●齊齊整整●獨立遠眺●戲裝（紅娘）●默坐無言●戲裝（三娘）◎拈花微嗅◎流目送盼◎伏案作書◎似笑似顰●洋裝肖像

（乙）文辭　（一）文壇　（二）詩苑　（三）詞林　（四）劇評　（五）劇史　（六）雜纂　（七）附錄　（八）補遺　附校誤表

精印洋裝二冊定價一元四角

上海廣益書局發行　漢口　廣州　開封　長沙　各埠書莊均有分售

◎虞初近志　◎清季野史　◎滿清稗史　◎清宮詞　◎聊齋誌異拾遺　◎捧腹談　◎滑稽叢書　◎山樊滑稽詩文集　◎滑稽雜誌　◎新天花亂墜　◎弱女飄零記　◎蕙娘小傳　◎黛痕劍影錄

洋裝一冊　定價五角　洋裝三冊　定價一元二角　二十六冊五元二函　洋裝一冊一角五分　洋裝一冊三角　一冊一角五分　一冊一角　四冊二角五分　每冊三角　四冊一函一元　洋裝一冊二角　洋裝一冊二角　洋裝一冊四角

商民購貼印花稅票者注意

浙江　安徽　山東　江西　江蘇合登廣告載第二張四頁

商律總論　即商人通例釋義　出版

胡政之先生教令

本書為前清江蘇高等審判廳刑庭長日本法學士胡政之先生按照所編并取日人志田鉀太郎所訂中國商律總則草案暨公布之商人通例三種對照詳細剖釋更參以世界各國之商法成例與各國著名學者之議論比較

得失　披陳利弊

書經用作上海中國公學神州法政專門學校及江蘇省立法政分校等處講義與率爾操觚著者不同而多所增益又較原講義為詳茲已印齊出版有志斯學者不可不手執一篇以資研究而商界諸公關係甚大尤應購閱以供參考　洋裝一冊定價大洋五角

總發行所上海三馬路東鼎新里三九號文匯圖書局　本外埠各大書莊均有寄售

民國三年世界年鑑

今又一年矣我中華民國國民之程度雖未足遠駕美法當不致每況愈下耳　書全金字洋裝一巨冊定價三元

總發行所上海寧路神州編譯社　上海三馬路東鼎新里三九號文匯圖書局　經售處上海望平街民國第一圖書局　上海拋球場中華書局

去歲本社發行之民國二年世界年鑑荷海內外人士交口稱贊今年民國三年世界年鑑早經出版除發寄各經售處及直接預約者外存書無多再版尚需時日凡我預約諸君從速至各經售處領取如未購者亦幸勿失之交臂蓋年鑑為人民必需之品美法共和國每歲發行是書銷至五十餘萬雖英日各君主國亦銷至萬餘本社去歲發行之民國二年世界年鑑稍遜

商輪船招商局股東諮問董事會告白

頃見四月三日申報載交通部布告未經部准以前該局如有印發新股票及以該新股票轉售抵押或被人沒收等情事無論內外國人收執此項票據不得作為有效等因全體駭異破壞商業剝削民權莫此為甚貴董事如何對待亦未見通告尤堪忿恨查交通部布告內稱該公司章程第六節內載本局產業如有售賣換等事必須稟部核准查此次分填股票換給股東收執正為保存產業起見不能援售賣換之條為比例即不必稟部核准又稱該局財產實存若干所估價值是否正確查各項產業先經匯豐銀行通和洋行分別對外公估又經股東公舉代表十四位到局審查批明與西歷一千九百十三年及十三年以前各洋員所估單據相符股東有切膚之痛較之兩部審查必更確實又稱對外方面有無懸還債務查本局債務商借還兩部豈肯代償且刷印冊內聲明有匯豐借款一百五十萬兩又仁濟保險公司八十萬兩非於股票內聲明酌留價值銀五百餘萬兩備還欠項修理各用不填股票又稱一公所資本所經營之財產析而為二是否適當查股東自有利自有之權如果不適當股東大會豈能全體贊成是日有部派代表監察僅可質證至所稱未經部准立案文件到部計已一月左右直至今日乃發此無理之剝削我民權無此公理無此法律之布告是直欲置我股東於死地乎聞政府已派人與英商議抵押借款奪我航業損我血本且欲以中國立案之航權拱手授於外人倘竟以全權歸之他國其關係國際者尚堪設想乎總統深知商局底蘊必不出此股票萬不能再有更改無論政府如何強迫股票當不能銷毀以所給收條為鐵據當之對付倘雖貴董事一面將以上情形詳達兩部一面通告股東如何籌辦方法限於二日內登報布告俾我股東得盡知內容然後可與外人……楊會長電飭赴京面商雖非我股東公舉應將到京後如何商辦隨時電告我股東一千七百餘萬兩之血本命脈所關在此一舉佇候報白

楊濟德堂　徐詩記　陳尚志堂　王雲記　張兩記　義記　唐進記　安記　安源隆　張守記　愛謙勳　修善堂　鄭謙峯　許仲記　林杜記　楊德志記　竹記　圖記　等三萬六千一百五十股　務記

●中華民國三年四月七日（即甲寅年三月十二日）（星期二）第二千二百六十號●
（中國郵總局特准掛號立券之報）（明治四十二年三月念八第三種郵便物）

中華民國三年四月七日(即甲寅年三月十二日)(星期二)第二千二百六十號

中華書局出版

英文讀本 書類

●編者李登輝楊錦森沈步洲諸君均為英美大學學士碩士久任教務經驗極深編輯各書體裁分量深淺合度與率爾操觚者不同

教育部審定 新制英文讀本 全六冊 卷首二冊 正書四冊 每冊三角五折一角五分 第一冊八角五折四角
▲李登輝楊錦森編 本書取材多選饒有興趣而適於實用者教授時可無枯燥乏味之患每課生字均註確當淺解課後附以成語意義及習字模範尤適初學之用

教育部審定 中華高等小學英文教科書 全二冊 每冊二角
▲馮曦編 沈步洲李文彬楊錦森校訂 本書目的在教授淺近英語並注重日用知識務合高小學生程度俚俗之語一概擯絕每課生字均為摘出遇有變音另加音註每冊之末設一生字彙以資溫習且便檢查若習完一冊於應用之字拼音之法已可得其大概

教育部審定 中華中學英文教科書 四冊 紙面 一冊六角 二冊八角 三冊九角 四冊一元二角 布面 一冊七角 二冊九角 三冊一元一角 四冊一元三角
▲李登輝楊錦森編 是書採西國學校教授外國文之方法並多取道德上實用上材料於學生最為有益每課生字附以華解習用詞句加以註釋又特設問題以便練習

改訂 新制高等小學英文教科書 全三冊 每冊二角 五折一角
▲李登輝楊錦森編 是書體例極為完備材料取淺易而切於實際務合吾國學生之用書中生字成語俱註以最確當之解釋並於每課附有語言暨中西文繙譯俾學生隨時練習

(甲十四)

再版出書 經訓教科書

上海商務印書館發行

是書專選羣經中文義淺顯為幼童所易知易行者按照修身德目分類編輯以供高等小學校學生課餘講習及校外自修之用自民國肇興以提倡德育為急務是書所載皆吾國古聖賢之訓誡誠能善為講授於國民教育大有裨益全書四冊每冊一角另有教授法四冊每冊二角五分

中華小說界 第四期出版

本期除八一三情鐵短命花小說叢話等接續前期外短篇中哀情小說則有槍圓形之小影滑稽小說則有自如意石警世小說則有黃金魔力偵探小說則有足印遊戲小說則有智賊篇末復增以枕亞談虎錄材料豐富趣味淵永每冊二角預定全年十二冊二元郵費每冊二分

上海河南路 中華書局發行

要件

礦業條例施行細則(續)

第二十條　同一地域有二種以上之礦質如礦業呈請人願盡行領辦時對於各種礦質須各具一呈但存於同一礦床中者不在此限

第二十一條　取得礦業權後欲將礦質名稱更正者須具理由書隨呈文呈送

第二十二條　隨呈文呈送之礦區圖須按照部定程式測繪並詳載左列事項

一　呈請地之地名及種類

二　呈請地之面積

三　南北線

四　縮尺

五　基點於呈請地之兩端選定極顯著之不動物以為基點

六　測點及其號碼於呈請地之各隅定為測點或立界石以為測點

七　境界線並基點測點連結直線之方位及其丈尺

八　鄰接礦區距離呈請地界線三百尺以內之關係

九　在呈請地及其附近一帶礦床之露頭及其走向傾斜砂礦等不在此例

十　呈請地及其附近一帶之地形並礦業條例第十三條所載各項

請開採河底之砂礦其礦區圖應載之事項如左

一　河名及沿河一帶之地名稱

二　河道之總延長線及幹流支流之各延長線

三　南北線

四　縮尺

五　所請採礦區域之各端

六　關於各端之不動基點並其標記名稱

七　基點與各端測點間之丈尺及其方位

八　若非請領全河則須載明境界線

測量員測繪此種礦區圖須署名蓋印如有錯誤應負其責但與礦務監督署之實測圖相符合者不在此限

第二十三條　採礦呈請人須作該礦之礦床說明書隨呈文呈送

第二十四條　礦務監督署長得限期命礦業呈請人或採礦權者將關於礦業設備之計畫書提出如察有不合之處可示以理由命其更正如提出者自行更正亦須經礦務監督署長審定

第二十五條　礦務監督署長對於呈請地認為必須覆測時得限期命呈請人將原圖測量簿及其他稿本提出

第二十六條　礦務監督署長對於礦業呈請地或礦區認為必須派員實地調查時應先指定日期及所欲調查事項命礦業呈請人或礦業權者協同辦理

第二十七條　礦業呈請人有變更時其呈文須有新舊呈請人連署但在採礦地呈請採礦後其呈請人如有變更須添具採礦權移轉證明書一併呈送

前二項之規定如已有採礦權移轉之呈報者不適用之

第二十八條　因繼承而為礦業呈請人或變更其名號或住所之礦業呈請人須添具可證明之文件呈報礦務監督署長法人之代表人如有變更時亦同

第二十九條　合辦礦業呈請人脫退之時代表人自脫退之日起十日以內須添具可證明之文件呈報礦務監督署長

前項之規定若無代表人時則由合辦呈請人呈報

第三十條　如請訂正採礦呈請地或增減礦業呈請地須於呈文之外添具理由書並繪礦區圖表明新舊呈請地之關係

第三十一條　礦業呈請人如已受第四十條之通知不得再有增減礦地之呈請

第三十二條　依礦業條例第四十條第二項之規定礦務監督署長舉行抽籤時應令關係礦業呈請人到署參觀

礦務監督署長預定抽籤之時日於半月前通知關係礦業呈請人如關係礦業呈請人臨時不到由礦務監督署長會同礦務監督署內二名以上之職員行之

第三十三條　關於礦區合併或分割之呈請須添具理由書並將新舊礦區之關係繪圖隨呈文呈送如係分割礦區則各區須各製一圖

前項之呈請如礦業權已經作抵者依礦業條例第四十七條第二項之規定須取具債權者之承諾書或各債權者之協定書一併呈送

第三十四條　依礦業條例第三十五條第一項之規定於呈文及礦區圖之外須添具礦床圖及其說明書並取具隣接礦業權者之承諾書或相當之文據一併呈送

依礦業條例第三十五條第二項之規定於前項呈文圖說外須取具隣接礦業權者及其抵押權者之承諾書一併呈送

前二項之礦床圖須繪平面圖及截面圖二種

第三十五條　關於礦區之訂正增減或改正之呈請準用第三十條之規定

第三十六條　依礦業條例第四十七條第二項之規定關於減區或增減區之呈請須添具債權者之承諾書隨呈文呈送

第三十七條　關於礦業之呈請須按照左列各款隨呈文繳納公費

一　關於探礦之呈文每一件銀元二十元

二　關於探礦呈請地變更之呈文
增區或增減區每一件銀元十二元

三　關於探礦區變更之呈文
增區或增減區每一件銀元十二元
減區每一件銀元二元
改正每一件銀元二元

四　關於探礦呈請人變更之呈文
因繼承而變更者每一件銀元二元
因繼承以外之原因而變更者每一件銀元十元

五　關於採礦之呈文每一件銀元三十元

六　關於採礦呈請地變更之呈文
增區或增減區每一件銀元二十元
減區每一件銀元二元

七　關於採礦區變更之呈文
增區或增減區每一件銀元二十元
減區每一件銀元二元
礦區訂正每一件銀元十二元
改正每一件銀元二元

八　關於採礦區合併或分割之呈文每一件銀元十二元

九　關於採礦區分合之呈文每一件銀元二十元

十　關於採礦呈請人變更之呈文

(未完)

小說

家庭小說 珠圓玉潤 (九十三)

(鋤影)

美玉聽得明珠如此說却不好把自己胸中之事告訴他兩人談了半晌各自歸房去了且說那哈羅夫人心想他們兩人裏頭一個美玉他年紀又大一歲又有一個母親明珠既沒有母親年紀又小一歲要在這競爭場裏明珠是很吃虧的那一天哈羅夫人來探望明珠說道姑娘那天子爵和你們講承繼的事你心中怎麼樣明珠用着極自然的言語道這是子爵如此說他目中瞧出誰該做這裏的承繼人便定了誰咧哈羅夫人道姑娘不想做這裏的承繼人嗎明珠道我是隨遇而安的做也好不做也好我想子爵的意中或者已定了美玉姐姐咧哈羅夫人道子爵實在把你和美玉分不出個高低來明珠道真個我和美玉姐姐分不出個高低嗎但是我心中却想美玉姐姐比我有學問有經緯我雖是承蒙舅舅和兩位姨媽疼顧我想是哀憐我沒有母親所以格外的疼我其實我一無可取哈羅夫人是心腸最軟的人聽見他說到這兩句話胸中好似塞了一件東西早已回答不出明珠又笑着說道我知道了我舅舅不是以為我的面龐很像這裏的二耶所以心中迷惑了其實二耶是二耶明珠是明珠這一個勳爵家的承繼人到底是要講學問賢才的呢哈羅夫人聽了心中非常感動只恨天道無知如何不把這樣一位高尚純潔的姑娘做了我的女兒便好了

西醫鍾拱辰

統治男婦內外科 小兒科 精醫眼耳科 喉鼻科 皮膚科 擅醫花柳毒門 痔疔淋濁等症 並包戒洋烟

診所 上午十點鐘至十二點在四馬路華英大藥房下午二點至五點在滬甯車站界路一零一號豐泰公司樓上每逢星期下午照常診治

診例 門診二元出診五元 電話第四三[illegible]

[illegible] 專治咳嗽 [illegible]

錄雲大藥房●祕製玉液靈膏●專治咳嗽痰喘●氣促嘔血等症●服後效若仙丹●真濟世之妙藥

人身百病再莫苦於咳嗽痰喘 [illegible]

遺失蘇路收據聲明

啟者有張梅生花戶第二期隨字四百六十八號二元收據一紙又劉賞大花戶第二期隨字五百十八號二元收據一紙又余四大花戶第二期隨字四百六十九號二元收據一紙又趙四大花戶第二期隨字五百十七號二元收據一紙又蔣隆安花戶第二期傅字八百八十九號一元收據一紙共五紙已向蘇路清算處掛失作廢倘有出現作爲無效特此聲明

[illegible]第一
……每料大洋四元○此爲[illegible]……上海在三馬路西首小華園對門鼎豐里口……

專電

●優待等條件加入約法案·今日(六日)將由審查會提出報告·內容秘不得詳·但聞贊成加入者·有主概括列舉之分·此間論者·謂概括的加入·僅爲條件保障·流弊尚小·列舉則變更原條件形式·使國家成立前一種契約本體·不能存在·乃與約法同其性質·無永久不許變更之理·遠遜原條件之强固·未知愛淸室者知之否·

●改省案交政治或約法會議之說·近悉已作罷·因關於經費治安·雖議決亦難實施之故·

●前晚駐法胡使密報·五國銀行團本部·一號在巴黎會議·表決一切事項電京代表·與政府交涉·袁擬派專任員備開始交涉·有梁士詒周學熙中擇一之說·

●中法實業借欵因債劵滯銷·將合同大加更改·今定担保品·(甲)全國歲入·(乙)浦口商埠稅·北京市政收入及市稅·(丙)特別稅·用途半充浦埠建築費·半充改良振興北京市街費·聞其實該債票在巴黎極暢銷·現已漲至九四·

●中國債票·在歐市價日增·尤以巴黎市場爲最·千八百九十五年·四厘債票(俄法公債)及千九百十一年五厘債票·其價均在九五及九六之間·善後大借欵債票·柏林市場僅值八七又十分之一·巴黎市場則值至九八·中法實業借欵債票之暢銷·即基於此·

●縣知事兼理司法暫行條例·已公布·(一)兼理司法事務條例·(二)審理訴訟章程·

●平政院定設國務院內·

●陸軍部接浙朱督電·退伍年金·浙省前頒單行法·定十五年·早已宣布·一旦取消·有失信用·且現在狼匪未靖·實多未便·請從緩云·

●浙高等審判楊廳長三日出京·蘇高等審判蔡廳長五日出京·

以上北京專電

●總統致韓省長緩期來京之電·聞因馮都督電呈防務吃緊·須留韓民政長襄助之故·

●尹統領所部武衞前衞四營·已抵定遠·匪亦他竄·鳳陽戒嚴·

●審計分處以甯城車捐·年有十萬餘元之收入·盡歸馬路工程處開支·現審查四月份概算·已嚴駁·

●安徽滁州之來安等鎭·被土匪刼掠一空·現由中央電飭張巡閱使來甯會勦·聞張軍不日卽到·

●甯紳金鼎有充任湘甯鐵路·駐甯督辦消息·

●警察廳長王桂林·因下關五方雜處·特加派巡士·每夜至各旅館搜查數次·旅客頗覺其苦·

●韓省長召集各屬商會·於本月二十四日來省會議·

●農商張總長·昨已出京·聞日內來甯·與省長磋商水利事宜·

●鎭江近兩日頗爲戒嚴·馮督已電令鎭守使嚴加防範·

以上南京專電

●各砲台[illegible]二次裁撤竣事·張司令已呈報督府·聞每月可省三千餘元·

●溫台各縣以地方盜匪充斥·電請朱督緩裁防營

以上杭州專電

命令

四日大總統命令　茲制定檢察廳調度司法警察章程公布之此令

日本國駐天津總領事寉田文三駐漢口總領事芳澤謙吉駐廣州總領事瀨塚正助均給予三等嘉禾章駐奉天正領事井原眞澄駐營口正領事太田喜平遼陽正領事鈴木西太郎駐鐵嶺正領事森田寬藏駐延吉正領事田與三吉長春正領事木部守一駐吉林正領事林久治郎駐烟台正領事相羽恆次駐江甯正領事船津辰一郎駐長沙正領事大阿平隆則駐廈門正領事菊池義郎駐福州正領事土谷晄久米藏駐齊齊哈爾署正領事吉原大藏駐杭州署正領事深澤暹均給予四等嘉禾章此令

俄國駐奉天總領事廓羅潤洛弗駐漢口總領事敦康夫均給予三等嘉禾章駐營口正領事彬德滿駐天津正領事克理斯題駐廣州正領事貝勒成圖駐伊犂甯遠正領事勃羅佛斯駐齊齊哈爾正領事阿佛那謝夫均給予四嘉禾章駐烟台副領事克培駐海拉爾副領事蘇佛樹均給予五等嘉禾章此令

比國駐漢口總領事稷拉德駐廣州總領事詹森均給予三等嘉禾章駐天津署總領事王格森給予四等嘉禾章此令

義國駐廣州總領事侯皮斯葉給予三等嘉禾章駐漢口正領事德嘎時駐天津署正領事費雷第均給予四等嘉禾章此令

德國駐奉天正領事韓根斯駐天津正領事文碩駐濟南正領事貝斯駐煙台正領事連梓駐漢口正領事米雷爾駐廣州正領事樂斯來駐汕頭正領事卜海伯駐江甯正領事壽爾慈駐長沙正領事麥令豪駐宜昌正領事萬羅德駐福州正領事謝彌沈駐廈門正領事梅澤駐北海署正領事梅賜亭均給予四等嘉禾章駐天津副領事克利根給予五等嘉禾章此令

法國駐漢口正領事雷務駐廣州正領事伯成駐福州正領事杜理芳駐天津署正領事蘇磐駐奉天署正領事闞必思均給予四等嘉禾章駐烟台副領事何世昌駐廈門副領事蘇爾德駐瓊州副領事何始廉駐北海副領事施備均給予五等嘉禾章此令

奧國駐天津署正領事舜貝德給予四等嘉禾章駐烟台副領事巴伯給予五等嘉禾章此令

瑞典國駐天津署正領事狄金森給予四等嘉禾章駐烟台副領事愛克夫駐廣州副領事余恪特駐香港副領事尼洛森駐漢口副領事韓伯格駐營口副領事克勞均給予五等嘉禾章此令

兼代交通總長朱啓鈐呈請任命汪庭襄爲僉事應照准此令

代理國務總理孫寶琦內務總長朱啓鈐呈據四川民政長陳廷傑轉據四川上川南觀察使周卓呈請任命陳嘉爲秘書應照准此令

代理國務總理孫寶琦內務總長朱啓鈐呈據熱河都統姜桂題呈請任命譚椒鬱王夢魚馮祖德孫文溟爲秘書應照准此令

補三日大總統命令　兼代陸軍總長周自齊呈請將劉鴻良授爲陸軍步兵中校甯紹武授爲陸軍騎兵中校馮佩珂授爲陸軍砲兵少校羅治任桓王建勛陳紹虞授爲陸軍步兵上尉楊炳烈趙國安徐國瑞黃體成授爲陸軍步兵上尉馬德洪余龍邱衛華雷鴻霖授爲陸軍砲兵上尉王不何思亮程古甸國楨授爲陸軍憲兵中尉應照准此令

特約路透電

◉六日北京電·南苑各飛行機·悉赴陝西·助勦白匪·據官中消息·張鳳翽電告政府·官軍已在柳莊(譯音)擊敗匪隊·傷匪二百名·官軍前後夾攻·匪已退至殷家衞·(譯音)官軍追至該處·且夕復見戰·

聞政府電令兩粵當道與德國某公司商訂借欵洋三千萬元·收回紙幣·該借欵按八九折實收·五厘起息·分二十五年償清·以兩粵地丁爲抵押品·

◉六日北京電·農商總長呈請總統令政府購入中日興業公司餘股·已經照准且令財政部照行·

京津紳士請爲趙秉鈞建立專祠·已由內務部批准·惟加諡一節則駁絕·

聞張勳欲親見袁總統·已有電來京請命·

山西口縣近起暴動·殺斃約二十人·據該查員報告·乃因縣知事徵收驗契費·每張索洋五元·而照章則僅一元之數·

四月三日周自齊蔡廷幹徐恩元曾與五國銀行團開談話會·今晨銀行團復開會議·開會·提及新借欵管理用途問題·卒無結果而散·聞因國中各員對於此事意見大相紛歧之故·內有數員要求將中華銀行歸外人督辦徵收各稅·且作爲全國之官銀行·聞中政府並不反對聘用洋員整頓該銀行俾得基礎安固·惟不欲五國銀行團與聞此事耳·

◉六日漢口電·據五日西安府來電·謂有小隊匪徒·在西安府西南十七英里刼掠小鎭殷家衞·(譯音)有官兵刼掠內地教會·該處外人則皆平安·潼關商州·均有軍隊·陸續開抵西安府·大局已有進步·

◉六日東京電·淸浦子爵·不能組織內閣·現信已將此情通告伏見宮親王·今夜將奏報日皇·召集元老院·新內閣不能成立之故·實因海軍部要求照行造艦程序·及維持海軍程序·淸浦子爵不允·海軍官員非得保證不肯就海軍大臣之任·有以致之·陸軍部現無舉動·如見海軍部之要求已遂·則亦將要求實行朝鮮增練陸軍兩師團·一舉政局殊難捉摸·政友會則仍要求組織政黨內閣·

公電

●河南田護督通告任事電　都督民政長轉將軍都統護軍使鎭守使鑒四月三日奉大總統令任命田文烈兼護理河南都督此令等因文烈遂於是日接印視事自維淺知不堪勝任軍民交孝深虞隕越祈錫箴言藉匡不逮河南民政長兼護理河南都督田文烈支印

時評一

督辦銀行　(一子)

第二次大借欵旣開議在銀行團一方仍有要求將中央銀行歸其督辦者取吾國中央銀行移而置之管轄之下此五國團之夙志也今仍倡是議足見銀行團堅持之決心而政府許聘外人整理欵行惟不願置之五國團之下則已稍稍形其退讓矣夫一爲堅持一爲退讓其結果何如殆不難逆料惟五國團何爲堅持吾政府何爲退讓進究其理豈非以吾國人辦事之成績不足以取信於人與幷不足以自信而乃現此心理歟嗚呼

中華民國三年四月七日(即甲寅年三月十二日)(星期二)第二千二百六十號●

旅行之佳伴惟三砲台乎

三砲臺香烟係英國倫敦威爾司名廠所製每包裝十支或二十支每罐五十支欲購者請向寰球各處上等售烟家購取可也

商務印書館出版最適用之教科書

高小之部

▲習字
千字文 二角
南唐集字 二角

▲習畫
共和國教科書 新圖畫 鉛筆六册 每册八分 對折四分
共和國教科書 新圖畫 毛筆學生用 六册 一二三四五六 折實各五分八分角六
共和國教科書 新圖畫 毛筆畫帖教員用一册 每册二角 對折一角
毛筆習畫帖 第一二三四五六每册 一角 一角五分 二角五分
鉛筆習畫帖 八册每册一角
毛筆習畫範本 第一二三四五六每册 一角 一角五分 二角五分 教員用一册四角
鉛筆畫範本 八册每册一角

▲手工
手工教科書 高等用一册 一元三角

▲唱歌
共和國教科書 新唱歌 四册 每册二角 對折一角
訂正 新撰唱歌集 三册 每部五角

▲體操
共和國教科書 新體操 一册 一元八角 對折九角
小學體操教科書 一册五角

▲農業
訂正 農業教科書 四册 一二三四册每册二角半
農話 一角

▲商業
訂正 商業教科書 四册 一二三四册 一角 一角半 近刊

本館歷年出版各種教科書均經教育部審定暨各省圖書審查會採用茲特分類披露尚祈採購諸君注意

中學之部

▲習字
何子貞臨黃庭經 二角
汪文端臨郭令公碑 三角

▲習畫
習畫範本 十册 前八册每册二角 後二册每册四角
中學 畫學臨本 六册 前六册每册二角 後二册每册四角
中學 鉛筆習畫帖 六册 每册二角
畫學教科書 五角
中學 用器畫教科書 二册 上册五角五分 下册四角
黑版圖畫教科書 一元
新撰平面幾何畫法 五角

▲音樂
中學 樂典教科書 三角

▲法制經濟
共和國教科書 法制大要 紙面三角 布面四角
共和國教科書 經濟大要 紙面三角 布面四角

▲體操
共和國教科書 兵式教練 六角
體操講義 八角
兵式體操 五角

奉贈

圖書彙報

本館編輯圖書彙報所有出版各書內容均提要記載如承函索當即寄奉不取分文遠地購辦書籍可用郵票代錢章程亦均詳載彙報內

癸6

時事新報 商業 華 調 術 愛 秘 骨 智 不

本館告白刊例

長行三行起碼第一日每行大洋三角五分第二日至第七日每行大洋二角第八日以後每行大洋一角八分●論前加倍兩行起碼新聞中縫加半●短行五十字起碼第一日每字大洋五厘第二日至第七日每字大洋三厘第八日以後[illegible]

中華民國三年四月七日(即陰歷甲寅年三月十二日)(星期二)第二千二百七十號

譯電

四月五日北京電 中政府與五國團大借欵談判已於星期五開始中國以周自齊蔡廷幹徐元恩爲代表五國團以辜鴻銘爲繙譯蓋原譯員茄脫雷爾氏現方請假返國也 譯字林西報

四月六日北京電 新憲法草案盡以一切政權歸諸總統總統可宣戰媾和訂立條約爲陸海軍大元帥得選任國務員增設新官職黜陟一切官吏既有樞密院平政院及覲見處復得公布各種新律遇有戰事或有戰事情形時可限制人民之自由且可賞賚及大赦則總統於行政上爲之襄助總統離任時即由其替代

約法會議定於本月二十日前草就新憲法 譯德文報電

四月二日西安電 西安一帶白匪異常猖獗業已命教士一律遷入城中人民日望潼關駐兵來此解危 譯楚報

據華文北京日報載稱官軍敗白匪於山西之孝義縣

四月五日北京電 昨日政治議會開會討論裁撤審判廳案時新舊兩派衝突甚烈舊派主張單獨保存大理院然大理院尙須與司法部合併而不能獨立云

六日北京電 據熊希齡報告直省有煤油礦二十三處雲南十七處貴州十三處陝西八處江蘇江西各五處山西湖南奉天各四處四川三處吉林湖北各二處廣東一處

據亞細亞報載稱梁士詒將辭總統府秘書長職惟總統力勸留任 以上譯德文報電

關稅廳丹恩及鹽務廳卜羅斯於南方各省調查事竣四日乘江天輪船抵滬 譯文匯報

財政問題

▲京內外辦理月報簡章草案

駐京記者擬廬

光復以來財政部日思週知全國財政之盈虛或派員視察外省財政或在部召集各省委員會議而各省眞正財政情形部中終不免隔閡至外省報銷之册每不依時送部雖經部電敦促亦鮮有應之者近月皖蘇等省先後造册送部復以年遠時遙單據不齊手續不清無由着手審核或電請後任長官查核或派員按款調查仍不能得其眞相且此稀辦法可暫而不可久於是部中會議決定令各省財政司國稅廳長下月初電報上月實收實支總數電文已登日前本報近又編訂京內外辦理月報簡章內分電報月報兩種並訂定編訂時期造報方法功過處分等頗爲詳明果能內外各機關遵照辦理即可作爲審核每年報銷之根據洵杜絕浮濫愼重款目之良法也茲覓得簡章全案錄之如下(第一章總則)第一條 京外各機關編送月報悉照本簡章辦理(第二章編送時期)第二條 國稅廳所屬各處每月應編造國家實收實支報告表限於下月十五日以前送各該管國稅廳 第三條 外省各機關除財政部直轄機關外每月應編造國家實收實支報告表地方實收實支報告表限於下月十五日以前送各該省民政署財政司 第四條 距海關五十里外常關內地常關及直轄財政部各稅局每月應造國家實收實支報告表限於下月初十日以前送部並同時電報總數但海關暨五十里內常關仍照向章辦理 第五條 各邊防地內各機關每月應編造國家實收實支報告表地方實收實支報告表限於下月十五日以前送各該邊防高級行政署 第六條 各衙署以道途遼遠致報告於限期內不能遞到時得將總數電知上級機關 第七條 在京各衙署及其所轄各處每月應編造國家實收實支報告表限於下月初十日以前送各該主管部 第八條 順天府所屬各處每月應編造國家實收實支報告表地方實收實支報告表限於下月十五日以前送順天府 第九條 國稅廳彙齊所屬各處報告每月編送國家實收實支報告表限於下月底以前送財政部 第十條 民政署財政司彙齊各處報告每月編造國家實收實支報告表暨地方實收實支報告表限於下月底以前送財政部 第十一條 造幣廠銅元局造紙廠印刷局及其他財政部直轄機關每月應編造國家實收實支報告表限於下月二十日以前送財政部 第十二條 各邊防高級行政署彙齊所屬報告每月應編造國家實收實支報告表暨地方實收實支報告表限於下月底以前送財政部倘屬極遠之地以道路遙遠報告爲難如限遞到時得再寬限二十日 第十三條 各主管部彙齊所屬報告每月應編造國家實收實支報告表限於下月二十日以前送財政部 第十四條 順天府彙齊所屬報告每月應編造國家實收實支報告表地方實收實支報告表限於下月底以前送財政部 第十五條 鹽務各機關向有月報旬報兩種其造送時日仍照向章辦理 第十六條 各省國稅廳財政司應將上月國家項下管收除在總數地方項下管收除在總數並國庫結存結欠總數儘下月初五日電報財政部各邊防高級行政署亦照前項辦理 第十七條 上級機關彙編月報因特別事故致所屬報告未能彙入時應另編實收實支續報表並說明理由隨同下月月報送財政部 第十八條 凡報告已屆限期而因特別事故致有收支未完之款時應隨時另行編造實收實支補報表並附註理由隨同下月月報送財政部(第三章造報方法)第十九條 各衙署編造國家實收實支報告照附表格式辦理但有特別情形不能遵照表式時得酌量變通惟須說明理由 第二十條 各部編造國家實收實支報告照附表格式辦理但有特別情形不能遵照表式時得酌量變通惟須說明理由 第二十一條 各衙署編造地方實收實支報告照附表格式辦理但有特別情形不能遵照表式時得酌量變通惟須說明理由 第二十二條 各邊防高級行政署暨順天府編造國家實收實支報告暨地方實收實支報告參照各省表式辦理 第二十三條 凡衙署電達收支總數時務求簡單明瞭不必過於繁重 第二十四條 鹽務機關海關五十里以內常關暨造幣廠銅元局造紙印刷局等之收支報告仍照向來表式編造 第二十五條 各機關編造實收實支續報表實收實支補報表參照附表同一性質之格式辦理(第四章功過處分)第二十六條 凡衙署於所管範圍內能依章造送月報而不遲延時滿半年者記功一次滿一年者記功二次滿年者記功三次 第二十七條 凡衙署於所管範圍內造送月報遲延時逾限一月者記過一次逾限二月者記過二次逾限三月者記過三次 第二十八條 凡官署造報虛僞而經查明屬實時依照文官懲戒法暨刑法辦理(第五章附則)第二十九條 特別會計所屬各處之呈報仍照向章辦理 第三十條 本簡章自公布之日施行

附各種表式 計○○省國稅廳○月分國家實收報告表式○○省民政署財政司○月分國家實收報告表式 ○○省民政署財政司○月分國家實支報告表式○○省民政署財政司 ○月分地方實收數報告表式○○省民政署財政司○月分地方實支報告表式 ○○部○月份國家實收報告表式○○部○月分國家實支報告表式等七種 一併分行各省按月遵照造送

陝後之狼禍譚(三)

英文楚報三月二十七日西安函云西安雖尙未經白狼蹂躪然民人已惴惴自危日夜恐白匪之至傳聞白匪已破關內各險故此間吏民皆深信白匪將至因以益震聞張督已率師至藍田距此九十餘里凡山徑要隘皆派重兵堵守以防白匪越山而至官軍自敗於商州等處後竭力防藩恐蹈前覆然未識西安能否免盜匪之荼毒也 龍家寨教士至今未見其一字想皆已遁匿山中矣傳聞官軍已破龍家寨白狼已向西部退竄然此皆係謠傳未知實情果何如也予前日聞人民云白狼並未至陝攻城者乃其部卒然白狼士卒已足橫行陝南而使官軍疲於奔命則白狼親至吾民必無噍類矣 此間自聞白狼攻城之說後商業蕭條紙幣龍洋等皆跌價甚巨商民亦惶恐異常 白匪未至而紛擾如此亦足悲矣

白匪爲患留有法教士被害之謠頗惹起彼邦人士注意茲悉法外交部近關於白匪問題業經屢次討論意在由法人自行設法保護住居中國之僑民以及該僑民等之財產云云說者謂關於損失賠償問題法人既以借欵關係聲言要求今復於白匪問題有所討論用意所在未敢妄測惟中法邦交固亦稱素好者望法人其有以自反

要聞彙錄

優待條件加入約法之咨文

優待淸皇室條件 現經大總統提交約法會議以實行加入修正之約法 茲探誌大總統咨該會議文如左

爲咨行事前以約法會議成立本大總統業經提出增修約法大綱咨請貴會議開會討論在案查臨時約法爲中華民國根本組織所關然中華民國國體之更新尙在約法未制定以前其締造艱難得以至於今日者固原於國民心理之所同而實成於前淸帝后之能讓溯自武昌首難月惟辛亥仲秋其時本大總統激於救民救國之眞誠出而肩至艱至鉅之重任惟一宗旨以爲但能保全淸皇室之尊榮則國家不妨破爲天下之公器但能謀五大民族之樂利則政治不妨改爲民主之共和此本大總統於大淸皇帝下詔遜位之日即披肝瀝膽以優待條件與宣布共和二事反復磋商蓋非徒效孤忠於故君亦所以昭公信於民國耿耿此心我國民當能共諒惟查關於淸帝遜位之優待及淸皇族滿蒙回藏各族之待遇等條件係於前淸宣統三年十二月宣布臨時約法係於中華民國元年三月公布以宣布在前之優待條件而未補定於公布在後之臨時約法在當日誠不免於疏漏顧既增修約法大端所繫若仍聽其闕如弗予增訂不惟無以考民國成立之事實抑且無以符五族共和之初心爰即此項條件之如何發生與夫此後之如何繼續概括情事爲貴會議約略言之當戰事方烈南北相持於時前淸隆裕太后念將士鋒刃之殃愍黎元災禍之酷宣統三年十二月二十五日降旨前因民軍起事各省響應九夏沸騰生靈塗炭特命袁世凱遣員與民軍代表討論大局議開國會公決政體兩月以來尙無確當辦法南北暌隔彼此相持商輟於途士露於野徒以國體一日不決故民生一日不安今全國人民心理多傾向共和南中各省既倡議於前北方將士亦主張於後人心所嚮天命可知予亦何忍因一姓之尊榮拂兆民之好惡是用外觀大勢內審輿情特率皇帝將統治權公諸全國定爲共和立憲國體近慰海內厭亂望治之心遠協古聖天下爲公之義袁世凱前經資政院選舉爲總理大臣當茲新舊代謝之際宜有南北統一之方即由袁世凱以全權組織臨時共和政府與民軍協商統一辦法總期人民安堵海宇乂安仍合滿漢蒙回藏五族完全領土爲一大中華民國予與皇帝得以退處寬閒優游歲月長受國民之優禮親見郅治之告成等語此旨既頒國體斯定本大總統既膺付託又被公推時事方艱責無旁貸我人民亦遂欽崇讓德莫罄感私爰訂優待之明文以爲國民之報稱是此項條件之發生由於統治權之移轉夫此統治權之移轉語其事勢亦甚艱巨憑向若淸室不即頒遜位之詔南北亦終無和議可言戰禍相尋恐今未已況滿蒙回藏諸族與沐覆育於淸室者歷有年載平日戴高履厚本來奉一尊爲依歸一旦解紐失綱豈易併一心爲趨向瓜分豆剖或見域中輔車相依難言已後惟淸帝手創二百餘年繼承之皇位視同公物而付諸兆民斯民國得仍二萬餘里壯闊之版圖因其舊封而能大一統待遇條件亦有自來查隆裕太后同日降旨據奏民軍所開優禮各條件於宗廟陵寢永遠奉祀先皇陵制如舊妥修各節均已一律擔承皇帝但卸政權不廢尊號并議定優待皇室八條件待遇皇族四條件待遇滿蒙回藏七條件覽奏尙爲周至特行宣示皇族暨滿蒙回藏人等此後務當化除畛域共保治安重覩世界之昇平胥享和平之幸福等語紬繹詞意益見施誠凡斯詔書載在閣府昭示列邦亦既率行罔或替總之中華民國所以有優待淸室條件者報淸帝之能公統治權而承認共和所以有待遇滿蒙回藏條件者答諸族能隨統治權爲轉移而贊成共和以視純由民意所構成全賴武力爲解決者本難同日而語在軍民方面即能聯合漢姓恐不能舒三旅而共覆滿淸即能發難中原抑豈能征殊方而同歸領土事勢所著甚彰彰矣是故遠稽外國不同美法締構之情上溯中天足媲唐虞揖讓之盛史書紀載猶侈美談約法編垂獨從闕典其何以爲現時適用約法之據依作將來製定約法之張本此本大總統躬膺國寄時切飲水思源之心而貴會議手訂法規宜準提要鉤玄之例似應將關於優待及待遇各條件別立專條確定効力既於事實有合亦與法理相符應請開會討論如荷贊同即歸併前此增修約法大綱案一併起草在昔作賓封恪尙致隆夫禮文茲今崇德報功宜文咨於故實垂法守俾貽方來相應咨請貴會議查照併案議覆

滁縣匪亂詳訊

滁縣土匪於上月十四夜聚集二千人盤距滁西本報曾經披露當時津浦路局公電謂爲工人開老君會並無匪亂則實以匪衆旋聚旋散之故而其散去之原因適值駐蚌埠之七十四旅某營奉馮督令開回南京路過滁縣匪見兵來遂自行潰散迨二十五日該匪又聚集於磨盤山此處山巒重疊無人知其蹤跡適二十六日距定遠三十里之爐橋所駐張勳武衛前軍四營拔隊回徐而滁匪遂乘勢以起遍貼討袁鐵血軍僞示其僞司令楊某即前柏文蔚所部淮上軍之團長也匪中軍械皆淮上軍所匿之械以一股犯六合該處駐有馮軍兩營嚴陣以備立時撲滅一股犯全椒該處有倪

敬驥 壯陽廣嗣金丹一索
由氏獨香處上海盆湯弄絲業會館北首甯波路口五開間門面總發行所方是的眞
彭壽堂藥房眞正第一家始得異法即愈耳聾丸 立服立愈 假冒甚多 購者宜愼 順氣化痰停咳丸每瓶二角半大一
聾台耳鑫

歸沖武衛右軍兩營未及縣城匪亦潰散。一股犯來安。盤踞沙河集。現在方紛佈侵攻縣城謠言蠭起尚未得確報。一股犯定遠。該匪假充官軍以十數人前趨入城至縣署詐稱押解犯人來縣投到入縣署後即放排鎗伏匪城內之匪響應而起搶掠淫虜此三十一號事也其自壽州開回之武衛前軍四營循淮河於四月一日到蚌埠得信後立即乘津浦車至滁縣滁距定遠九十里二日抵定遠三日將匪剿散（聞兵到匪逃惟官電云剿散則亦勦散之）幸此次辮子兵到定遠尚未繼續搶掠惟此縣經匪徒大掠三日。商民所受慘禍其酷可知倘使上月中旬有滁匪蠢動聚衆會議之消息後預爲防範則此次之浩刼或其可免乎

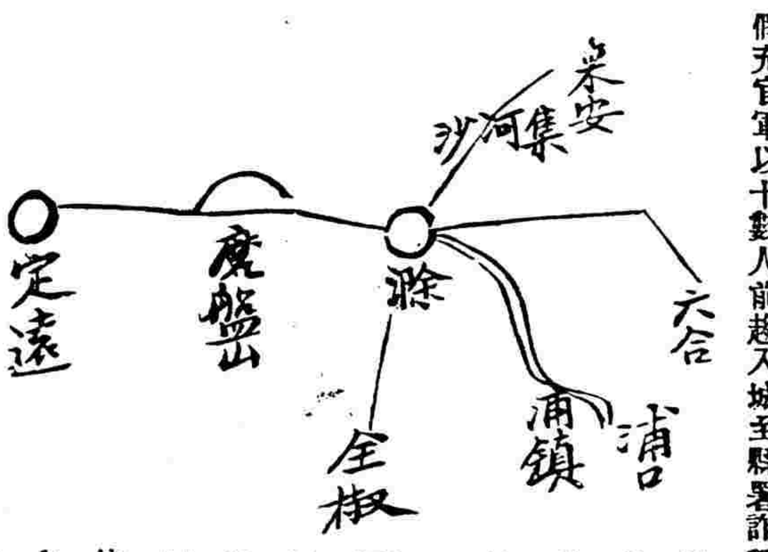

又一訪函皖北巨匪張學壬。糾衆暴舉當將定遠縣城攻破燒殺淫擄無所弗至趙知事鏡源率領營閣奮力抵禦無如兵單匪衆。勢莫能敵該知事旋退往臨淮電省請兵。倪都督即令王統領治國。星夜拔隊起程聞現已到場接戰矣

又聞該匪並不佔領城池。大肆焚刼後即竄犯鄰境。今日（即三日）鳳陽縣知事黃緒炳電省告急大約該匪又攔入鳳境云

●粵東匪亂之補報

黨人在廣東順德屬上洪鄉設立機關。招集匪徒八九百名備購米石運儲軍火定期起事。該鄉陸領陸常。受朱執信之委托。在鄉爲之主持（已誌前報專電）茲悉其亂事計畫先刼樂從。次刼佛山。預計可掠貲數千萬乃挾此鉅款廣勾匪類東趨而攻省城。龍督據密探報告即派現駐南順屬之李統領嘉品徐團長連勝率兵二百餘名於前月二十七號四更出發。天明抵上洪鄉匪黨放鎗拒捕。李統領等即率隊迎擊當場斃匪四名生擒數名餘匪潰散。訊據獲匪供稱被陸領朱執信等引誘入黨該機關設立陸領家李統領隨即率隊前往搜拿則匪等聞風先遁祇在屋內搜獲快鎗二十餘枝又在炭堆一搜獲子彈七十餘桶共二萬八千餘顆白米數百包幷證書函件其夥當時一面搜查一面派隊跟追迨追至良滘鄉。又起獲槍碼。幷起獲擄勒贖款之麥蔥田之子一人。一名鴻滔一名倉章係去歲舊歷十一月被擄勒贖四萬元已還二萬元匪等尚未肯交回當由麥鴻滔帶兵在該鄉拿獲。認識要匪十五名。在樂從墟槍決。又起出被擄女子數口。當由各親屬領回其麥姓男子二名則帶回省城送交都督府龍督親詢一切即派弁送往總商會請由該會函致伊父麥蔥田來省領回完聚惟著名匪首陸領逃逸未獲難保不別有窩藏當即通令嚴緝云

另函云亂黨陸領。於官軍到該村搜捕之前先已知風竟勾引外處匪徒。口操異方音者將該村洗刼一空。粒米寸布無有留存並將村中婦女任意輪姦。竟有十三歲少女被十餘人相繼強姦至血流遍地者及大隊到時匪已飽掠遠颺並將陸領等匪屋焚毀並分駐軍隊於該鄉附近一帶惟鄉民懼匪再擾已於二十四號遷徙一空其樂從墟醫生吳致澄一名別字維之近因交通逆黨。希圖乘機起事先期設飲於品香酒樓折東招駐該墟營長盧華龍赴讌。欲於席間將盧謀害詎爲盧所覺借小解遁去獲免迨二十五號大隊馳抵該墟即將該犯拿獲訊明。即日槍斃。幷由李統領嘉品懸示將該犯串逆舉事謀害營長等罪狀宣布云

又陽江函云駐紮陽江第十五營警衛軍。於日前叛變。茲查該營原係前槍斃之劉鉞部下改編湖南人居多此次因該營長何玉招降著匪十餘名安置營中致爲該匪黨煽誘叛變該營新僱有機關槍兩枝子彈數萬顆均被叛兵。併擄去上月二十一號先出有劉黃二字爲口號念三晚出斬蛇口號彼此響應鳴鼓豎旗直奔北惜墟該墟警察亦同時械械附入黨中鄰近村鄉均被戳供糧餉如無應付者盡遭焚殺縣城大爲震動營長何玉因出擋阻致被槍傷右腿現已舁赴醫院就醫原駐該縣之第十二十四兩營亦係劉鉞所部改編未敢前赴而敵縣陽羅紋靖處督鄰梁適旋調第七營營長吳鏡如于念五號在儒洞地方與叛兵開仗。聞陣亡副營長一員連長兩員兵隊傷亡數十該叛兵亦已擊斃百餘營長已電至高州請濟軍統領王純良。率同所部並帶開花砲六尊機關槍隊兼程迹於念七號抵境。連日進剿。迭獲大勝。擊斃叛兵甚多餘均逃匿大局漸安。

清慈禧太后畫像記（美國女畫工喀爾著　健公譯）

清宮二年記又名清季宮闈秘史之聯屬品

第九章　海宮　（二十）（禁轉載）

舟行至一小島有石碑矗其上移舟就視碑刻短詩裕女公子聰慧解詩爲余譯述之一絕妙好詞也離島而行見一廢寺爲當日聯軍時所毀近岸舍步遊而後登寺中古樹參天幽陰蓊蔚佛像已殘折止事補緝殿宇崔巍承塵窗壁間圖以雲氣畫以仙靈刻鏤工細無出其右出殿後僧房虛無闃其無人登平台可以望煤山鬱鬱蒼蒼爲明崇禎帝殉國之區憑弔久之欷歔不置迺出就樹陰坐進茗果少息復登舟行逶迤至石壁下松蒼翠柏經緯其上有廟隱露綠中結構奇特類古堡移舟至湖之北白石橋橫中流舍舟而輿拾級登蜿蜒而上坡益峭路益折羣木益蘙密樛枒糾結俛入綠縟古廟在焉中供白玉佛笑逐顏開菩薩心腸睟然見於面溯自佛教自印度來中國佛像亦流傳至中土幾經嬗變蛻化而爲中國之佛像失印度之本眞矣是時以萬壽又値秋祭故玉佛披黃緞袈裟繡兜覆頂紅燭高燒爐香藹勃佛殿外樹蔭濃密中有碧玉井闌龍蟠其上以白石爲亭亭柱上承銅蓋形如覆盆銅蓋爲當日宮中治飯具以餽窮乞者故容量絕大後以爲亭頂藉護玉井俾乘乞力作之輩得以棲止掬飲井泉不啻瓊漿玉液也余輩正坐觀湖景忽天墨欲雨急乘輿歸過白石橋見天主教堂矗立海宮內巍峻峨宮殿余以東方佞佛之國而耶穌教堂得見於帝宮甯非怪事

●外報對於修改鑛務條例之評論

英文北京日報云中國鑛務條例。己由政府重行修改。蓋欲以杜西人之口也考初次所訂鑛務條例本定中外合辦鑛務外人股份不得過百分之四十今則改爲中外各半。是已較初訂者勝一籌矣然吾知讀者必曰前次中美石油條約美國得股票之大半。竟占百分之五十五則與鑛務條例不符然不知油鹽二宗。中政府有專利之意將由國家消辦故不在鑛務條例之內。總之此次修改者已不可謂不善西人有諺曰半片麵包勝於無。今我西人欲投資於中國實業則得百份之五十亦聊勝於無且西人所得權利亦不可謂過寡。吾知此項條例公布後西人必有起而投資者矣

●浙路國有問題

全浙鐵路。經股東會議決收歸國有。現股款問題既經解決聞交通部已與英銀公司訂立浙路借款合同。仿照滬寗鐵路辦法總工程司用洋人。路局總辦用華人。一俟浙路代表與部簽字後即須派委人員接收一切云

●電請丁恩回京

財政部有要電一道到浙。探投洋稽核兼鹽務顧問丁恩氏其內容係請其迅速來京。面商要件據云係因鹽務收歸國有。破除引案恢復自由販賣各事爲該顧問所主張。現各省鹽商反對甚力。殊多未便故特請丁氏來京籌商善後辦法現聞丁恩已自赴浙調查鹽務即由陳理卿謙使於二號相偕至紹。經肩稅局長王潭君照章招待次日即起程赴甬。便道至餘姚。閱視板鹽後假寓甯波城內某局陳謙使就近籌商遷移運署問題惟舊有官產無復存者新築需費更鉅丁恩氏注重台鹽聞已乘海門輪船赴台調查想回京尙須時日也

●蘇寗電話將爲國有

蘇州南京間之電話。本有外人借款關係前交通部主張收爲國有由部籌款接辦據聞爲便於軍事消息起見不欲此種敏速傳信機關落於外人或人民之手現聞交通部已派員接管。自本月一日起即歸爲國家所有矣

●西報紀黃興返國消息

據英文京報載稱中國黨人。自去年失敗後均以日本爲逋逃藪聞亦有決不再思搗亂者然畜謀再逞之徒願亦頗不乏人。茲據日本消息黃興於三月十二號抵東京。並與柏文蔚李烈鈞及各領袖會商擬於席間黃興提議謂近來白狼擾攘中原。勢頗猖獗且從者如歸兵多餉足吾人有此良好之機會。誠宜迅速回國。協助白狼推倒政府。藉雪去年失敗之恨云當有人主張不即舉事者亦有人謂時機不可失吾人應利用此機以圖所志聞黃興現已決計返國。實行推倒政府云

●民業鐵路條例（續）

第十六條　公司股票除依關於公司之法令之規定記載各款外並須記載正式立案之年月日

第十七條　每股銀數至少以五十元爲限但一次繳足者得減爲二十元

第十八條　股東應繳股款不得以金錢以外之物充抵

第十九條　公司收集股款或一次或分期俱限正式立案後一年半以內將原定總額全數收齊如因竣工期限過長或有特別情事必須寬限者應呈請交通總長核准

第二十條　股款定爲分期繳納者非第一期股款繳納後其一次繳納者非先交保證金後不得呈請正式立案

第一期股款及保證金不得少於股票額面四分之一公司收分期股款及保證金後得先發收款執據俟股款收齊換給股票

第二十一條　公司收集股款應確定期限股東逾期不繳者依關於公司之法令辦理

第二十二條　公司有增加資本之必要時得依關於公司之法令添招新股但須呈請交通總長核准

第二十三條　公司於正式立案後已逾原定開工時期尚未開工者交通總長得撤銷其立案但因天災地變及其他不得已之事故不能如期開工者得具理由呈請交通總長核准

第二十四條　鐵路應用地畝得依關於收用土地之法令辦理

第二十五條　關於官道橋梁河川溝渠等工程之設施應先呈請該管地方行政官署核准

第二十六條　鐵路橫斷通行官道須築天橋隧道或柵門其他凡有應行預防危險之必要之處所須爲相當之設備或派人守望

第二十七條　鐵路橫斷河川有架橋築墩之必要時以不妨阻行船及流水爲度

河岸如有堤壩等建築物須維持其現狀並防止危險之發生

第二十八條　鐵路敷設時若係單軌者除有不得已之情事外須預留添設雙軌地步

▲尚有新聞接第三頁

時評二

樂從亂事眞相（一）（子）

匪徒乘機起事成則子女玉帛惟匪有之不幸而不成或驟成而終不免爲官軍所乘其子女玉帛亦惟官軍有之匪與官軍無不利所不利者吾民而已矣樂從之役首禍者既遠遁矣官軍乘之乃殃及於其鄉官中報告非擒獲首領即剿除黨羽戰功之侈陳累紙不能盡也詎庸知自官軍涖止之後匪已遠颺本無可勦以勦聞者固以馴良畏葸之無辜人民替代之乎今之可爲痛哭流涕者蓋莫此若也

有比衆不同之神妙緣郎寄銀四元購到兩瓶服未及半居然四肢和暖春谷春回從此老弱殘兵幾作陽台健將尤奇者
經驗僅此四月豈不喜出望外寄語諸君子欲強身體欲廣嗣續欲諧伉儷欲固精竅請速服此丹定能如願以償我生平
以銘心感　並請攜香盧樂室道安每盒兩元甯波路駝橋盛其忠啓○崔氏香盧上海盆湯弄絲業會館後甯波路口
郵局最安　本盧分設　南京花牌樓德生堂隔壁　天津北門外獅子胡同忠成棧內○杭州陳列所天字第一號

信德洋行現銀專收珍錄
必須由郵局另函通知爲荷
本行向在上海英大馬路四川路口惠羅公司隔壁十三號洋房三層樓上五號由升高梯上樓如蒙光顧格外優待　電話二千八百七十

中華民國三年四月七日（即甲寅年三月十二日）（星期二）第二千二百六十號

中華民國三年新出品

四時人人宜備之良劑

此丹爲中華民國最新之製造經驗藥家鑒定採取道地藥材配合而成功效之神速滋味之良好香甜之適口療治之合宜所謂有病者除之迅速無病者含之口中生香凡外貨之缺點是丸無不改良駕乎之上且有收回漏卮之益誠中國近年國貨之出產無有過而上之者也凡我同胞各宜嘗

仙鶴牌 紅丹 聖寶

療治緩急法及常服法

一風冒時邪頭痛傷風寒熱大作等症用開水服此丹十四粒每隔半時一次日服五次無不立見奇效

一霍亂吐瀉嘔惡胃痛痧脹腹痛赤白下痢氣逆眩暈等症用開水嚼服此丹二十粒隔二十分鐘再服十四粒每日六次即見嘔止吐消氣順心定

一頭暈目眩男婦癥痞神智不清邪火上冲等症用開水服此丹十四粒日服三次自能神清氣爽痞塊日消

一胃不消化時行傷風水土不服宜用開水服此丹十粒日服二次精神煥發飲食頓加

一常人服食慾蒜及胃火上昇口中臭氣不堪服一二粒解火消臭止渴清心尤於寒會劇塲人口乘多之地急宜口含此丹芬芳固然撲鼻而危險之疾亦不傳染

一常人於舟居旅行演說談論酒醉身輛時服此丹三四粒卽能鎮氣清心醒酒消悶並有消弯防疫之妙用其除一切險症服此丹二十四粒無不立見奇效誠有出死入生之功倘能人人常備

家家留存不特救護有益防患之功亦非淺鮮

效力：中暑中寒 腹脹噎膈 時疫急痧 霍亂吐瀉 瘴瘧絞腸 子午吊脚 肚痛胸悶 竅閉關塞 胃呆便結 鬱結食血 赤痢白痢 宿酒痞塊 嘔惡心跳 頭痛燒熱 口臭牙疳 四時時疫 食不消化 舌燥口乾 烟醉暈船 氣逆肝旺

價目：大包附精雅銅盒一枚五角 中包一角 小包五分 贈送樣包不取分文

上海美界新衙門後福安里第二衙第四百九十一號 宏達藥行製

總發行所上海英界珊家園人和里亨大西藥公司

各埠大藥房及各大洋廣雜貨號均有發售

大舞臺十二夜戲

三月十二夜價目注意特別官廳五角頭等正廳二角二層樓特別包廂七角二等正廳三角三層包廂二角

納紹先 林步青 小桂枝 沈韻秋 李春來 王永利 張雨亭 小如意 趙如泉 蓋俊卿 應寶蓮 殷春虎 七歲紅 徐春發 賈璧雲 何金壽 七歲紅 李春來 林步青

鍘美案 馬浪蕩 花娶 轎和 奇尚 鎖宛報 富雲囊 仙八 舫大 四鏈 杰 村 大劈棺 蓮花化身

本舞台電話五百九十五號

商辦開明公司新舞臺

價目注意 陰曆三月十二夜戲 特別包廂七角 頭等包廂四角 特別四角 正廳六角 頭等三角 正廳三角 二等二角 正廳二角

趙文林 張連樹 張祿森 劉順德 曹漢來 林甫臣 王樹臣 許壽森 夏月洪 夏月潤 馬妙儂 毛韻珂 邱治雲 周鳳文 夏月珊 馮子和 夏月潤 趙文連 龍小雲

打皇帝 茶會 乾元山 捉放曹 關公 擋曹 趙雲 摘江 電光影戲 紫霞宮 情天 排新 魔後 本戰

大舞臺

新聘二次來申優等二簧兼梆子文武鬚生 小達子

二梆武最高達子大名鼎鼎今界來申前已聘請本臺乘輪敬候會聞有行 貴于新戲優生員在受先登期布 兼文生等小前泥各迎舞借延下首日銘申亭臺再告

新聘二次來申最優等梆子青衣 小金娃

超等梆子青衣小金娃藝員色藝雙優名噪津沽聲聞申江亦爲舞台重禮延聘可爲青衣界中放一異彩特此布聞

丹桂（洽記）第一臺

三月十二夜戲

陳連仲 王錦堂 劉壽峯 吳小石 呉小 四戶 張 張處 楊瑞亭 八紅 譚永月 楊奎樓 蓋叫天 郝彩芬 葉蘋云 李少棠 趙君玉 明海山 李春棠

九龍杯 六月雪 捉放曹 玉玲瓏 雁門 金橋 水關 天德山 目蓮救母 武松 打店 杜十娘

法界迎仙鳳舞臺男女兩班合演

三月十二夜戲

馮春奎 張寶福 狗肉 梁和 金鳳瑤 鳳玉 李小芬 徐清如 劉鑑林 謝秀鳳 陸菊芬 周福瑞 小吉鳳 小王池 媚香樓 白呂 趙玉美 劉吉祥

取城都 對銀盃 白良關 浣花溪 釣金龜 砍櫻桃 打八蜡 大廟 查潘 闘勝 紅梅閣

商辦戲鏡花園大減價正廳三角

三月十二夜戲包廂四角正廳三角二等二角三等一角

陳小貴 陳素云 小鳳彩 趙豹 胡林 張寶香 陳兆 陳小 史亦 林芳 周昌 陳鳳 張寶

斗 姥 閣 軒 轅 鏡

新民新劇社

日戲准一點鐘開 夜戲准七點鐘開幕 石路天仙舊址

日戲每逢星期六星期日

電話二八四八

特請著名新劇大家 凌憐影 汪優游 王無恐 李悲世

雅聲 曉天 天笑 冰秋 素寒 石 樂風 雙鏡 瘦鵑 冶雲 雷航 冷笑 警梅 崇秀 靜鶴

再生人 鐵魂 亞靈 天曉 有年 幼俠 鴻昇 敏新 警鈴 劍紅 翠心 永驛 紹野 劍峯 杏一 生公 疑卿

三月十二夜准演

趣劇 知恩報恩 本頭

新茶花

民鳴新劇社

遷移大新街共和中舞臺舊址

電話三一四一

（減價券通用）

滿台五色 電光 燈彩 新添 中國 五彩 奇巧 佈景

楚鶴 醉林 君良 翠翠 天影 子青 詠馥 一笑 子美 瘦梅 健宜 潤身 文聲 麗聲 惜花 化佛 湘濤

同聲 濱梅 破塵 適塵 桂景 病僧 曉云 天呆 幼雅 小雅 則鳴 清風 家聲 耕仙 申之 稱德 世亮 孤雁

十二夜家庭好戲 前本 三笑

巨日愈 瘡疥藥

二英路錦東保和 上海英界馬路二畫里首太啓 不二匣 匣角

保太和 立止白濁丸

每瓶三角 料元半不 敦信堂 上海二馬路 錦星寶 首保太 和洋

開明新劇社

電燈刻已工竣

（全體社員）

（准十二夜開幕合演全本正劇）

趣劇 報恩獲冤 正劇 胭脂

每夜加演最長最新獨一無二

五彩活動寫眞

新開中國明明眼鏡公司廣告

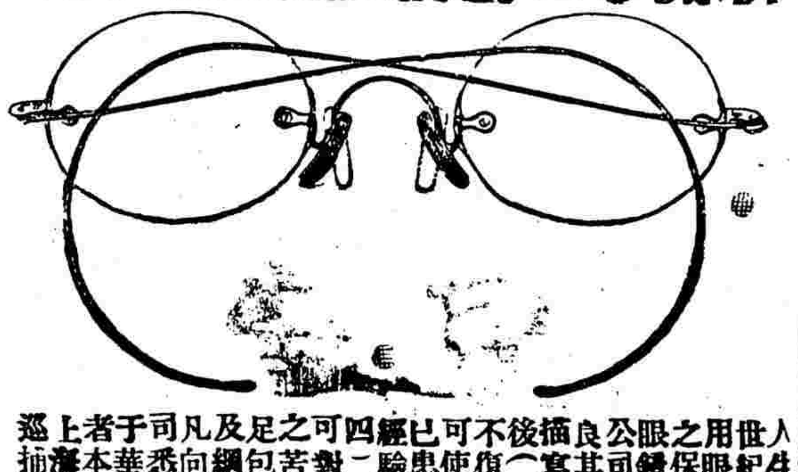

人生所最著者爲著於光絲失即是故近世紀來一般交際於社會者莫不爭相戴用眼鏡爲已損目光之補救及完善光線之保護此所以爲免光線失明計也然則眼鏡於人生之功效於斯可見一斑矣本公司爲光學專家所組織而材料純選精良其藏用之良效用者方知卽筆纍亦難插寫其萬一也茲將本公司（三）優點再遞於後（一）（二）不復有前途蒼藍之（二）救向無目疾者可使處沙不侵精神加豐采欲飛（三）已患目疾而鏡片所不及補救者則聘有經驗昭著之西醫爲之醫治而後配鏡四一無論腦筋蚉斜及其他諸種散光皆可對症製片（五）裝配舒服無壓鼻牽耳之苦（六）鏡架精繳式標新奇且成色充足包用包換並備各種最新發明之夾金及綢絲等鏡架任惠顧者隨意選用（七）凡向來泰西各國所有之著名花色本公司悉能一一照造之凡鏡片上有不適于華人睛球之彈病而西人所未及研究者本公司無弗糾正之此佈

上海英大馬路巡捕房斜對門 中國明明眼鏡公司

經理愈聖雅協理金麗生啓 電話四四〇

中國股票

駐滬總公司廣告

本公司代售買賣收買蘇浙川粵漢安徽路股票及大清交通四明銀行漢冶寧股份新寧路公債票順者請持票至上海五馬路正豐街安裕泰萃號接洽

乳汁麥精

乳汁麥精用蘇格蘭大麥並用乳牛乳以和之其性和平其味醇美無凝滯之患有助消化之功而無腥膻之患其功效能健脾胃調氣血強身體美顏容乃各種麥精中之佳品也冬夏皆宜學士研究服之證明可吃人人服後書示者證非一飯後冲服一茶匙可代咖啡牛奶美酒均可（號碼○蘇生洋行總經理上海仁記路英華口百老匯路）各藥房均有出售驗分售總行標記上海北京路口老匯路各藥房號

日本郵船會社

啓者本公司筑後丸准於四月十一日即禮拜六開往日本各埠客貨收到禮拜五客票貨至禮拜六爲止倘各寶號如欲裝運貨物者務早日搭裝本輪爲荷 日本郵船株式會社啓

外國輪船出口日期

汀尤丸 七日開往美州 美生洋行

克佛 十日開往倫敦 英公司

四月六日（十一）禮拜一 ▲進口輪船

新銘 由烟台 招商

吉生 由香港 怡和

壇沽 由膠州 亨寶

四月七日（十二）禮拜二 ▲出口輪船

春戶丸 由大連 郵船

湖南 由烟台 太古

和生 由青島 怡和

安慶丸 由長江 太古

襄陽丸 由長江 日清

九江 由烟台 太古

順天 由烟台 太古

杭州 由汕頭 太古

江孚 由長江 招商

山城丸 開往日本 郵船

鄱陽丸 開往長江 太古

襄陽丸 開往長江 日清

長安 開往烟台 青島 天津 鴻安

嘉沽 開往甯波 亨寶

江天 開往甯波 招商

甬興 開往天津 甯紹

新銘 開往廈門 招商

閩海 開往膠州

恆生 開往香港

飛鯨 開往香港

永生 開往汕頭 香港 廣

感冒風寒之宜防

裝用煤氣傳熱器則室中自然溫煖無須人力價廉迅速無塵無烟甚爲潔淨欲知詳情請駒南京路二十九號江西路轉角上海自來火公司樣子間可也

福利公司特別廣告

本公司麵包廠在設北蘇州路轉角北浙江路本公司交易惠顧諸君請認明本公司商標（ＦＬＣ）不字不改如蒙惠顧向該處接洽可也其餘各種麵包售處在乍浦路餅乾蛋糕等類本公司啟

治白濁第一靈藥

此丸乃本草醫家秘方合大本三種白濁新久五淋紅白二濁痛而且腫及醫藥罔效之症服此丸立刻小便暢通消腫除痛去淋止濁極至三日濁一可見奇效如萬一不有試驗全愈者可取回原價五角

上海河南路彭壽堂

每瓶一元 又速又妥之妙仙丹也

又一種 大總統牌

本公司發行強軍牌香烟已蒙各界讚許公同讚美餘以來外各大埠已經一律暢銷殊有應接不暇之勢良以香味之可口衛生之有益價目之從廉致不見棄於大雅本公司實深感荷惟本公司之品目有十數種之多將發行之最上品出有新研究名大總統牌香烟今又發行以享我同胞口福其品質之優美香味之醇郁有識者自有眞評無待本公司之多贅也 振勝公司啓

最優等美品上品香烟 強軍牌香烟

本公司經理各種紙烟名目繁多均以上等烟葉製成惟性質溫和香味芬馥且吸之消痰辟疫於衛生大有裨益較市上之香烟無不及實有過也運售全國精良之品歡迎之至球各界無不所售各種荷蒙光顧請移玉至法界新北門外本公司接洽可也 上海振勝烟公司發行

橫濱正金銀行啟

謹啟者本行在東京大阪哈爾濱長春三姓奉天營口天津北京漢口上海香港大連旅順及各國商埠均有分行辦理匯兌押款存款各事如蒙賜顧請至本行面議可也

補身第一品

先天不足後天失調以致腎虧精竭身體瘦弱者服此丸一得藥力立見奇效其功如神

浙江山東江蘇安徽江西國稅廳籌備處公署諄勸商民依法貼用印花稅票以享保護權利廣告

查印花稅法早經頒布凡在開通邑埠已能逐漸遵行而風氣閉塞之區今仍復觀望遲疑其故蓋尚未知此項稅法所取給於商民者極微而所以表示契約之信用者爲甚大也茲再摘錄稅法緊要條文加以說明並貼用者應須注意各節開列於後廣爲布告商民人等務宜加意注重凡有應貼印花稅票之件要在收受契約人責成出立契約人隨時依法貼用勿任圖省些微之稅致所立契約等於無效非但遇有事故涉訟法庭官不爲理卸出立契約人亦可以未貼印花之故從而反悔圖賴使收受契約人受莫大之損失然能照章貼用印花則此弊自可杜絕本民政長本處長爲保護商民權利起見不憚諄諄勸導我商民其敬聽焉

印花稅法摘要

第二條各種契約簿據分爲二類稅額如左第一類十五種 發貨票價值銀元十元以上貼印花一分 寄存貨物文契之憑據價值銀元十元以上貼印花一分 租賃各種物件之憑據價值銀元十元以上貼印花一分 抵押貨物字據價值銀元十元以上貼印花一分 承種地畝字據價值銀元十元以上貼印花一分 當票價值銀元十元以上貼印花一分 延聘或雇用人員之契約價值銀元十元以上貼印花一分 鋪戶所出各項貨物憑單價值銀元十元以上貼印花二分 租賃及承頂各種鋪底之憑據價值銀元十元以上貼印花二分 預定買賣貨物之單據價值銀元十元以上貼印花二分 租賃土地房屋之字據價值銀元十元以上貼印花二分 各種貿易所用之帳簿每冊每年貼印花二分 第二類 銀錢收據價值銀元十元以上貼印花二分 支取銀錢貨物之憑摺每個每年貼印花二分 各項包單價值銀元十元以上貼印花二分 提貨單 各項承攬字據 保險單 各項保單 存款憑單 公司股票 匯票 期票 遺產及析產字據 借款字據 每冊 同以上十一種紙面銀數十元以上未滿一百元者貼印花二分 百元以上未滿五百元者貼印花一角 五百元以上未滿一千元者貼印花二角 一千元以上未滿五千元者貼印花二角五分 五千元以上未滿一萬元者貼印花五角 一萬元以上未滿五萬元者貼印花一元 五萬元以上者貼印花一元五角

按第二條係照貼之種類其稅率價值十元以上未滿一千元者貼印花一分計不過千分之一價值再增並不再加貼印花又紙面銀數十元以上貼印花二分計不過千分之二銀數遞加稅數愈減至五萬元以上貼印花一元五角計不過十萬分之三亦不得再加其稅可謂至輕

第四條 用加蓋圖章或畫押於印花票與紙面騎縫之間如係合同兩造各繕一紙依本法各貼印花蓋章畫押然後交換收執 第五條 帳簿憑摺人於使用前貼印花開首向寫年分之處寫某年字樣半寫於印花票面再依第四條規定加蓋圖章或畫押 每本每個以一年爲限 帳簿憑摺如過一年仍應照貼之印花作爲新立帳簿憑摺 按此二條爲貼用印花之法須自行蓋章畫押不必呈驗官廳手續極爲簡便 第六條 收受契據之對手人須依本法第八條規定補貼印花蓋章畫押者不在此限 出立契據之人(此對手人爲收受契據之人)須於收受契據之對手人不蓋章畫押者不但失法庭之效力但第八條人出立契據應貼印花之件如不依本法貼用者爲緊要必如此方爲合法否則收受契據之對手人不但失法庭之保護而且依本法貼寫蓋章畫押者該帳簿於法庭上無合法憑證之效力其貴蓋帳簿爲銀錢往來之要點尤不可遺漏致有意外之損害 第八條 人出立契據應貼印花之件如不依本法貼用或貼用印花未將印花蓋章畫押者按照應貼印花數目罰百倍如已貼印花蓋章畫押而所貼不足定數者照應補之數罰十倍 第十一條 第十三條 揭下再貼業經貼用之印花票者照應補之數罰五十倍 按此條即不遵貼用之罰則宜慎勿客借輕稅致受重罰 第十條 花票不准揭下再貼違者照僞造紙幣例處罰 第十二條 僞造或變造印花票者按照刑律僞造紙幣例處罰

稅額補貼印花 一各店鋪貼用印花之件 一各店鋪應於當眾有所之處 貼用印花由各商會隨時檢查 一各店鋪貼用印花稅法所載十種類以十元以下者可以免貼 一各店鋪戶如有拒絕不貼者即係有意抗稅 一各店鋪須將該店所用圖章加蓋於印花上

由各鋪戶出具定單每本每年貼印花二分 由立摺人任字據 開資本之額貼用印花二角 資本未滿一萬元者貼印花五角 資本五萬元以上者貼印花一元 如有租賃房屋者貼印花 如係自有房屋者 每年財產一萬元以上者貼印花 財產未滿一萬元者貼印花一角 財產五千元以上者貼印花二角 財產未滿五千元者貼印花一分

中將湯！

婦人至寶

百發百中

藥價

四天分 四角五分
一禮拜 七角五分
二禮拜 一元四角
四禮拜 二元五角

本舖 日本東京大阪 津村順天堂大藥房

中將湯之名聲

傳揚於中外、已非一日矣目下雖然三歲孩童無不知道了可謂名揚天下之第一品

中將湯之信用

雖然叨蒙中外婦人之服用、究竟還是藥品純良功効偉大加之營業上堅守誠實

上圖係中將湯真樣諸位勿誤須慎防假冒

主治効能

- 善治子宮各病
- 善治月經各病
- 月經安行立愈
- 經來腹痛最効
- 處女初次行經
- 月經愆期
- 白帶赤帶
- 可免小產流產
- 產前產後不可少
- 能養血保胎
- 能養衝任調和八脈
- 常服易孕得子
- 能去子核子臟各病
- 固本養精之功
- 有保腎助陰之功
- 能治憂鬱病

經理批發 河南路拋球場南首 東亞公司書藥局

●各地藥房均有代售

上海新閘路□□上棧

本號向在香港開設有年現因禁例期迫存貨豐厚今分設上海三馬路書錦里東首石庫門內零躉批發格外克己擇於陰歷三月初六日開張特別放盤三天如蒙賜顧無不歡迎之至 主人謹白

DOAN'S
BACKACHE KIDNEY PILLS

偏墜疝氣百藥罔效後服是丸而病若失

兜安氏主人台鑒鄙人身體素壯上年忽患偏墜疝氣百藥無效正值愁著之際適有友柳君蔭蓀自上海來說及

貴公司秘製保腎丸非俗品可比治腎病所致一切雜症應驗如神勸鄙人嘗試次日飭人購得一瓶如法服之病稍好及三瓶舊疴霍然矣由是益信兜安氏秘製保腎丸一藥誠全球無匹之神藥也鄙人心感之下無以爲報特修謝函伏乞列入證書載諸報端以證明是藥之效驗並以告同病試嘗之此請道安

中國紅十會會員倉可軒鞠躬

君有背痛四肢痛骨節痛筋絡痛以及心緒不寧精神疲倦易於發怒夜不安眠小便頻數等病情否有則君之內腎虛弱有以致之請服保腎丸病必霍然

市上補腎治腎之品甚夥真有療病之實效者不多覯也兜安氏秘製保腎丸乃經驗良藥也

經售處各埠大藥房　價目各埠大藥房均有出售每瓶洋一元二角每打洋十二元

上海江西路兜安氏西藥公司啓

龍馬精神

外埠由民局購買須由郵局來信關照以免舞弊如無靈驗包可退藥還銀　批發另有定章

當此種族競爭世界若不強種何由競爭若不競爭何由國富強種之道首在補腎本草載角狗腎不[illegible]扶陽補腎並治諸虛百損[illegible]

[illegible]

▲接第二張新聞

第二十九條　軌間應寬英尺四尺八寸半但有特別情事經交通總長核准者不在此限

第三十條　建築方法應依交通總長核定之該公司所呈工程方法書辦理但有特別情事必須變更者得呈請交通總長核准

關於建議之一切方法均須呈請交通總長核准後行之

第三十一條　公司每六個月應將工程成績及費用呈報交通總長

第三十二條　工程完竣後公司應呈請交通總長派員履勘如違反法律命令或有危險之虞者得令改築

第三十三條　全路工程應於原定期限內竣工但因天災地變及其他不得已之事故不能如期竣工者得具理由書呈請交通總長核准展限

前項之展限不得逾原定期限之半

第三十四條　公司應置總工程師一人主持全路工事　交通總長認該工程師爲不適任時得令公司辭退

前項之總工程師若聘用外國人　公司須將合同底本呈請交通總長核准後方得繕正簽字

第三十五條　全路工程完竣非經交通總長派員履勘後不得開車營業路綫造成一段欲先行營業者亦同

第三十六條　公司開車營業時須開具左列各款呈請交通總長核准

(一)車隊開到時刻表　(二)車隊來往次數表　(三)載客等級價目表

(四)運貨等級價目表　(五)行車規則

右列各款交通總長認爲有應行增減更改之處得令公司修正　(未完)

●姑蘇近訊

▲**緝拿亂黨之密電**　鎮守使署近接北京軍事處密電因亂黨王金發改扮教士·陪赴寧波·除帶手槍外幷藏毒藥等物深恐各黨羽均有懷藏　請飭嚴防云云殷鎮守使接電後當即函致第二師幷水陸警察一體訪查以防闖害

▲**歡送盧鹿萍**　清鄉督辦水警總廳盧鹿萍·交卸各職務後·本擬即行赴甯適因天雨遂於四號起程·是日水陸軍警照例列隊歡送幷沿途施放鞭炮以誌敬禮商團各支部及各商家代表亦因盧當去年甯滬亂起時力任軍政撫綏彈壓不遺餘力　於地方感情素洽亦同至車站送行·頗稱一時之盛　(未完)

●江西通訊

▲**查勘南潯鐵路**　交通部昨訓令江西民政長云查江西南潯鐵路公司開辦已逾八年全路尚未告竣其中組織進行風潮迭起糾葛滋多該路名雖商辦成本實屬有限債務關係頗鉅所有該路工程材料暨公司一切收支各款帳册亟應派員前往查勘以資監督而策善後茲特派本部技正余人鳳委員董元勳二員前往該公司查勘各項工程暨一切賬款除委任外合行令知該民政長遵照云云

▲**南潯路股東函催速成**　陳伯嚴先生日前寄南潯鐵路股東聯合會函云鐵路無論官辦商辦必以速成爲第一義今將其原函照錄於下股東聯合會諸君公鑒敬啓者南潯鐵路事工程遲滯牽掣艱窘者殆十之八九茲者九仞爲時亘十年其爲困難雖不一端而誤於山鹵虧一簣乃復聞又有候部核奪之說夫鐵路政策當局自有權衡國有民有三立等原無成見惟默觀現勢路工進行則有剋不容緩者春水將生工作停滯稍參猶豫又是一年一也爲之當於未有治之當於未亂若俟捉襟見肘則籌款愈難二也負債累累息金如山日復一日何地取償三也且公等不親嘗路事之困難者五也而總理劉君君赴部借款遷延一載迄無成功然猶曰歸滯歷史不足援引也則試觀之近事與公京師之行又四月矣結果奚若當可例推一歲之中有幾四月設不幸而言中損失之鉅甯可數計況無論官辦商辦必以速成爲第一義三立等所主張不過貫徹此主義而已將來卽由官收不惟無損且有大益亦何懼而不迅速進行耶時乎不再來甯者事之賊願公等速向總經理董事諸君熟計而審處之公等幸甚吾贛幸甚陳三立謝遠涵劉鳳起賀志清鄭維良鄭□璟龍希璜公啓

●**軍隊認眞梭巡**　鎮守使陳廷訓維持地方頗爲竭力近以現在戒嚴期內南門城外又出搶案因飭第六旅旅長丁效蘭認眞防範丁君因令第十一十二兩團每日間由營部派隊往來稽查晚上則按段分班負槍梭巡直至天明始行收隊故潯陽江上人心甚爲鎮靜云

來函

敬啓者日前閱三月二十五日貴報所登蔡寶善條陳請取消商會聯合會一節當以鄙人並無此事函請貴館更正茲經查明此事誤傳原因實因鄙人日前條陳改良自治辦法大致謂宜令各省考查貧富情形畫分區域分別次第興辦一面令駐外公使調查各國入手辦法與利弊成績分別報告俾資取法等語旋奉令交某處核議某君於正文詳議外忽加入取消商會聯合會一節並以某某等尤有請者一語轉入口氣語意本自明瞭不圖閱者不察誤謂取消聯合會係蔡某所陳請其實原文中並無片語隻字涉及商會也

蔡寶善謹白

上海審判檢察廳公布文件見本頁後幅閱者注意

本埠要聞

●西報記滬防加嚴之原因

據字林西報載稱星期六晨上海當道聞有亂黨起事之消息因而各處宣告戒嚴　詳此消息其原因由於最近亂黨之逮捕及上海左近與蘇省防範之嚴密方一二星期以前確有亂黨三人被捕於鎮江並押解來滬　從事審訊聞此輩現均視爲搗亂江蘇治安之重要分子且若輩畜謀作亂者已非一日現揚州一區勢甚危急其實政府地位非常鞏固據聞北京政府特備鉅資以偵購線偵察彼謀亂之徒不難一網而盡故今日各處之防範不可謂不密卽如吳淞一區軍隊密佈　夜間持械之警察及偵探等相望於道兵營操練日間不足繼之以夜砲台左近兵士築土爲堡　頗致碌碌顧此建築其爲預防將來意外之計抑爲永久之保壘此則不可揣測者也

●彭祖舟爲沈案牽涉

法捕房包探在安勤白而路四百十號門牌拿獲彭某一節已記前報茲悉彭卽彭祖舟因沈翔雲案被拘昨晨解廨供與沈翔雲係朋友前將珍珠一顆向我抵去洋一百元此次催其回贖沈約翌日在醉仙樓面談及往會晤沈云另有道契作抵去後取贖珍珠旋即分道回家至沈翔雲因何被鎮守使署拏去與我毫不相干求恩明察中西官判還押候查明再核

●全國商會聯合會紀事　(二十二)

▲**聯合會費之配置**　前日午後各議員討論之聯合會經費業已決定昨由會長宣布(一)直隸事務所上年爲調和兩黨(昨報誤作黨爭)意見共用洋一千七百二十四元五角　(一)北京總會座懷齋君報告爲約法會議事及總會一年墊款共用洋三千元　(一)上海總事務所上年辦事另有清單報告共用洋七千八百二十二元八角六分(四共墊洋一萬四千零十三元四角二厘)(一)第一次大會預算用費另有清單報公議各省商務情形不同分爲三等請先承認甲級認一千元乙級認七百五十元丙級認五百元(計開)各省埠商會於右北京(甲級)直隸(甲級)山東(公推甲級)江蘇(甲級)江西(甲級)廣東(甲級)浙江(甲級)湖南(公推甲級)吉林(丙級)安徽(丙級)湖北(甲級)陝西(丙級)甘肅(丙級)　四川(公推甲級)山西(丙級)廣西(丙級)福建(丙級)上海　(甲級)尚有奉天河南貴州雲南新疆波黑龍江等處未定以上共計二十五處

▲**實業團各省合組**　昨十時三刻開會由貝副會長主席先由二十八號(沈聯芳)登台陳述部中對於行文程式之意見後由會長將前日討論未決之赴美考察實業案繼續討論　十三號(沈仲禮)起言先由聯合會要求政府給款　百三十號(呂超伯)言此案討論多時刻向政府要求款項爲難辦到不若各省自行辦理　五十七號(馬息深)言請會長付表決會長言刻此案由各省自行辦理其總機在上海聯絡一氣如贊成請舉手(全體舉手)

▲**中美銀行之表決**　繼將銀行案審查員沈敦和林福成鄭官應馬炎文等之報告由沈君登台　說明其報告文云商務之命脈在金融金融之機關在銀行欲求商務之發達端賴金融之活潑欲求金融之活潑則尤賴銀行之廣衆江蘇南京吉林江西山西各商會事務　所代表提議籌設商辦銀行各案誠探本窮源之碩畫本審查會詳加討論就吾國之　經濟現象觀之欲求各種銀行同時並舉不但無此資財且人材難得擇其最關緊要者先行舉　辦江蘇事務所南京商會所提議之中美合辦銀行　成議在先易於着手謹擬辦法請代表諸公共同發起俾第一次聯合大會創此巨業　爲本會前途留一大紀念查庚戌年南洋勸業會開會時美國實業團來華遊歷以中　國工商之不振因無勸業銀行以周轉之考察回國道出滬江與上海商會譚君　提議合辦中美銀行資本總額以上海通用銀元一千萬元分作十萬股股東以中美兩國人　民爲限其董事會以及辦事人中美兩國各居其半刊有招股章程辛亥五　月上海廣州漢口天津北京商會各舉代表到京赴部註册以所刊章程第五條　內發行通用銀票一條因與奏案不符未允註册正與美商往來函商　適武昌起義因而停止果欲組織銀行正可依此進行近聞張弼士君又在南洋新　加坡等埠提議此舉僑商陸君以中美合辦查閱所譯銀行　辦事細則大爲贊成首先認股一百六十萬元張君及各僑商約可認百萬元已過二百五十萬元之數　其餘二百五十萬元各省各商會分任招股衆擎易舉卽以　此次到會各商會代表爲組織中美銀行發起人公推主任組織招股機關　招足股銀二百五十萬元一面與僑商接洽將僑商所招之二百五十萬元合成五百萬　元然後再與美商共同組織期以一年成立招股之法股銀分兩期繳納先繳十元作爲掛號第二期繳九十元　招股章程可就第一次所定章程修改之俟掛號股　數齊集卽宜告成立並向中國財政農商兩部註册至於中美銀行之總行宜設上海分行則設在美國舊金山　中美董事聯合會亦設在上海辦事之人中美各　半權限自然平均祇求章程平允斷無權利偏重之弊苟能與美商合辦銀行則　中國資本家移其信用外人之心而信用合辦之銀行其集款　易其存款亦自必多查中國僑居美國各地工商頗具愛國熱忱此次亦宜派人赴美招股以　聯感情美國華僑每年匯華之銀合海關銀約共七千四百餘萬所有匯費　向爲道勝及正金匯豐等銀行所得中美合辦之銀行華僑旣附有股份則此項數　百萬之匯費本銀行可以坐得總之就吾國現時之經濟人才餘中外合辦銀行外別無他　法然尤以中美爲最宜因政府與外邦合辦之銀行已有中俄中法等在　而吾華商尤與美國感情最篤是以商辦銀行以聯合美國爲唯一之辦法凡銀　行未於國外設有分行做押匯者銀行之能力薄弱中國貨物不能直接運銷外國者皆　因無自設銀行可以匯兌倘中美銀行成立於日本之橫濱美國之紐約舊金山　英國之倫敦法國之巴黎等重要商埠開設分銀行則中國貨物自有直接運銷之望是否有當仍候公決　百五十二號(周衡燮)言此案本席甚表同情惟有外資在內對於主權須預先注意　五十七號言我全國商會刻在上海開會　總須組織一種實業使政府與國人不致譏我空言無補中美銀行切實進行　十一號(陸懷齋)　言張弼士組織該銀行情形　十三號言此事雖華僑踴躍認股而　我國內商人亦須認股主持一切　百二十四號(李子鶴)言此事最難在　招股刻本席意見就將聯合會之代表作爲發起人各省設立招股處　次由嚴書記長在黑版上書中美銀行招股法(一)各省表爲贊成人各回本省推舉一人爲發起人担任招股(二)各省招股若干由各省發起人隨時通告銀行總事務所接洽以上兩條由會長付表決(全體舉手)

▲**稅則案審查表決**　繼由稅則審查代表二十八號　議員沈聯芳君登台報告審查情形其報告文云接各省埠關於厘稅議案　至三十三件之多將非關全國裁厘加稅及併列本條之內附　有別種意見者提出十六件另擬辦法報告審送請大會公決外並將其餘十七件彙列　本案報告書內徵集各省之意見預備進行之方策分別臚列仍請公決　計開　(提出另具報告　書者十六件如左)　一總事務所提議推　行印花稅爲裁厘加稅之抵補案　一蘇州商會提議請求稅務處調查各國稅則譯布以便運貨出洋案　一湖北　事務所左君貿鼎提議公舉代表　與議通商稅則案　一江西南昌商會提議請各海關稅局將進出口貨物確數　通告各該地商會案　一江蘇泗涇商會提議請通飭各海關將進出口貨物數目按時造册分告商會案　一宜黃商會提議　地方各團抽收捐款先交商會察核俾達保商目的案　一韶州商會　提議廣東國稅廳勒令市上買賣價單購貼印花稅請求豁免案　一吉林省事務所提　議請索回四厘買賣捐以辦地方公益案　一江蘇事務所提議請　撤淮關改由七縣商會認繳稅款案　一江蘇事務所提議裁撤江北關　捐改良征收方法案　一江蘇事務所提議取消買賣廳稅房案　一廣西事務所提議中渡商　會控告中渡廳勒收米穀出口捐案　一江西贛州商會提議求減糖捐案　一江浙皖三　省絲繭總公所提議比照各貨值百抽二不致　與別國絲繭成本　不同致礙銷路案　一吉林省事務所提議請免征吉黑二省參　茸藥材運營出口鈔場稅案　一陝西涇陽商會提議維持煙業案　(以上十六件提出外　其餘十七件詳細審查併議如左)　查各議案不外大會公決請願政府修改海關進　口稅免除國內產銷減輕土貨出口稅三種大要前年工商大會　各省代表提議裁厘加稅及重征進口奢侈品消耗品撤除常關各案迭請工商部實行　迄無辦法本審查會分爲對內對外兩種討論(一)對內爲厘金流弊難以盡言核之　中國商業之阻礙財政之困難早在覶裁之列其所以不能決行者中央於各省設　立國稅廳將此項稅款編入預算案非先籌抵補雖期實行　(一)對外爲加稅非切實調查洋貨實價無從修改前清庚子條約有修改商約之條　曾派盛宣懷呂海寰爲商約大臣在滬修改嗣於光緒二十八年間先爲中英續約中日最後爲中美以次告成　查中日條約第一款載明如中國改革財政可酌加海陸各　關稅以補厘金之不足又中英條約第八節載明中國如能改良稅法英國情願於洋貨　進口時額外征收以抵不足又中美條約　第四款與英約大致相同　可見加稅一層本屬　中國自有之權何況十年期滿正可廢舊約而訂新約重行組定各國　亦無反對之理由所慮者各關稅務司俱聘外人而外人　莫不隱助入口之商業者若以稅司之報告卽爲貨價之標準實行加稅仍無美滿之結果而更　華商承兩抵不足之担負本會審查之始已於三月二十八日提交大會電致農商部　長云查財政部公函開

參茸虎鞭　海狗腎扶陽種子寒谷春生酒

海鍊雲藥房　始創參茸芝朮　海狗腎壯陽補品　凡有年邁無嗣　輕年陽萎不舉　照此扶陽種子　操券可待也

[illegible]

准關稅委員會討論裁厘加稅徵免相抵再辦產銷兩稅以補不足可見洋貨多一分增加即華商輕一分相負而緊要關鍵在於研究洋貨實價萬難輕信稅關報告遽與各國簽約前呈教電請嚴密核究竟簽約在於何時能否展緩緩至何日爲限統祈咨商外部迅賜電示俾即詳細調查條陳採擇施行等語又查財政部通告各省商會公函係據關稅委員會與江海關施監督討論核其大旨謂加稅與免厘本係利益互換自應變方並行惟部意於實行之後不足之數再辦消場產地兩稅以彌其闕所以通令各省財政機關先事調查爲產銷之預備大有裁厘後必辦之勢本審查會以爲進口洋貨加稅仍加於物價之中若再開辦產銷等語增我商民之担負是兩承其弊矣厘金雖除而担負如故不能不於此時厘稅過渡時間用本會正式名義於請願外並呈國務院選派商約總裁駐滬監立商約公所研究各海關進口洋貨細則按照銷貨實價開具加稅表册非由本會公舉熟諳商務人員與議藉得其洋貨花式細目之價表應於關查明確實行加稅之先由政府公布免除全國厘金俾遂加稅之目的而再考求奢侈消耗等品美國日本等國進口何稅仿照行之並議中國出口何稅原料何爲半製品何爲全製品減輕稅則利其行消統計全國盈虧之數再謀不足之短額而以何種稅法以抵補之如印花稅營業稅所得稅詳細參考應開本會臨時會議擇其有利無弊者而舉行之使不再蹈於商業束縛之地位彼時供諸國家之要素亦未技窮而與本會審查各省埠之議案正相適合此時國政府所慮者稅未加而厘先免而我商人所慮者稅已加而担負仍不得輕本審查員等係審查各省議案根據變方理想而言之也（一）山西代表渠君本澄提議裁撤厘卡暫順常關改訂海關稅率三條本會審查第一第二兩條政府既有裁厘加稅之議則厘卡常關自應在廢清之列第三條改訂海關稅率則已調查進口貨價核實議加至輕出口稅行獎勵金重征奢侈品輸入應即併案由大會呈部核辦惟該案有限制原料輸入一語似多窒礙未便彙列本案辦理（二）陝西事務所提議速行統一稅則案謂商人對於納稅但知義務之服從絕無國家之觀念非商人資格之不齊實由稅則流弊有以致之也自國稅廳各省設立以來又值稅制未定抑此伸彼法立弊隨每以搜括爲認異苛斂爲稱職留難阻滯反較前清爲尤厲速請財農兩部明定稅制昭示國門本會查國稅廳各省備設本爲吸收主義凡有不便於商可用商人資格面見國稅廳長力陳困難至規定畫一稅則已併入本案矣（三）江蘇省事務所據海門商會提議裁厘減稅案本會查此案減稅指常關而言蘇屬貨稅從新酌減而甯屬如舊未免偏枯係辦捐之員從勸於上謂江北之民不能示以貨物稅之觀聽仍有前清厘卡事非裁厘不能拔其根株盡其荼毒也現正籌議進行必有廓清之一日至謂中國烟酒茶糖而亦視爲消耗品重其稅則爲召外國烟酒茶糖之輸入所論極當應於實行免厘時倘有提議及此當再提出分別辦理又議現任農商部張總長擬於厘金未裁之時先定愼商之法擇土貨能與別國競爭爲製造原料者概免其厘金使與別國貨物成本能可抵敵爲止查無部頒明文祇能認爲私人之議不可引爲事實（四）江蘇事務所據東台商會提議實行裁厘加稅案本會已在組織之中惟謂裁厘後歲入不敷改捐爲稅至少亦得六成外人當樂於加稅抵補何慮無着一節查裁厘爲全國政策勢必通盤籌算此議似非根本解決礙難照行（五）四川省事務所提議加稅免釐案本會查此議各省相同已併案照辦惟謂前清專制國官治範圍甚大費用自鉅共和國官制範圍縮小地方自治範圍加大應以節省移歸自治經費一節查此時自治團體業經停辦况在實行免釐之時似宜共抱不二宗旨爲一致之進行也（下文明日續錄）沈君並言到請諸君審察審查之主張是否同意如果同意速推起草員切實進行經大衆討論之下推沈君及馬息深君二人爲起草員主任即日辦理矣

▲**鹽務案審查表決**　繼由鹽務案審查員代表陸愼齋君登台報告其第一報告文云審查全國鹽務破除引岸牽動商務大局一案查鹽商對於普通商人負有極大之債權倘破除引岸政府亦何能有此鉅款償還引岸之價值是普通商人必受間接之損失且破除引岸後國稅之收入能否加增抑係減少實無把握是破除引岸尤與國稅有莫大之關係況洋商遍地無法稽查倘於破除引岸後洋鹽內充又將何以善其後緣我國法律尚未完備對於破除引岸之辦法似難操切爲之擬由本會以正式公文請求政府對於破除引岸之計畫勿輕實行庶普通商業不致恐慌並請會長相機進行以期有效此審查結果也是否有當仍希公決第二報告文云請規復湖南衡永寶三屬粵鹽引界案審查結果僉以現時政府主張破除引岸本會正在設法維持並原案[illegible]稱請併入吉林商會規復鹽政舊制案轉呈政府核辦本審查員意見亦復相同應請公決由會長分別付表決（多數舉手）

▲**貿易表審查表決**　繼由呂超伯沈仲禮兩君報告審查擬刊中國貿易表册案謂查此項中華全國貿易表册應由本會担任彙編凡關於中外貿易調查如進口貨出口貨等表統歸上海譯編各省各縣出產匯類[illegible]銷數等表則由各該地商會各就其所在區域分別調查每年於十一月間由各該地商會分發本會擬定之空白表式通告各商號照式塡註限年底一律繳齊次年正月逕寄本會彙總編刊三月出版其應需編刊等費應由各該地商會分任之如此辦理則手續簡而經費省且我華全國之商業盛衰消長之情形粲然俱備可以一覽了然從此研究而改良之進步之驟當操左券固毋庸省自爲政轉涉紛歧也是否有當仍請公決（附表式略）由會長付表決（全體舉手）至午後一時散會下午原議繼續開會後因到者不多遂舉行談話會尚有未了各件俟今明兩日一律結束也

本埠時事

●製造局紀事二則

上海鎮守使兼製造局督辦鄭汝成君前奉陸軍部電令趕造之新式陸路炮及過山快炮各一尊並管退砲八尊曾於去年陽歷十二月十七號飭匠開工鑄造茲於三月三十一號爲止內除工匠年節星期停工外共計工作八十五天造成新式砲十尊均已一律工竣特於前日即星期鄭汝成君命令砲廠委員黃佩堯君將砲車往西砲台試放旋即試得七生五口徑陸路新式快砲一尊身長二十九倍（即二十九個七生五）能射遠六千密達每密達合三英尺砲彈每個計重六啓羅每彈裝火藥五百二十五個格拉姆試放六彈其表尺之准純砲身之堅級油門之生縮（油門者即砲彈開出時之退力）均稱合度後又試驗七生五口徑新式過山快砲一尊彈重五啓羅另三百個格拉姆每彈裝一百五十個格拉姆開放六響均甚合法尚有造成之管退砲八尊砲長十四倍每倍七寸五現定星期二即七號午前九時仍在西砲台試演業於昨日已由鄭汝成君即將督造砲械試放合度情形電報陸軍部查照俟令撥解軍用云

又鄭汝成君以本局爲製造軍械最巨之廠各項製砲機器均甚全備茲因覓得機關槍圖樣（槍中機關零件共有五百餘件）察其圖式本局尚可製造故於前日繪成圖樣十八張送陸軍部請示應否先行由局試造十尊如果合法則軍隊之機關槍可免向外洋以巨價購辦云

●通告勿作陝西之遊

外交部特派員楊小川君現奉外交部訓令略謂白狼竄擾陝西該省各屬府縣之教士已由本部電飭該省民政長宋聯奎分別護送至省城妥爲保護現當軍事倥傯之際所有外國人民至該省遊歷者殊爲危險保護稍欠周妥政府難尸其咎現因思患預防起見所有外國遊歷員至陝西遊歷者暫行不發護照除通函各國駐京公使並分令各省交涉司洋務局外飭即遵照辦理等因楊特派員當已函致駐滬各國領事查照矣

●通飭協拿匪魁

江蘇馮都督現令上海鄭鎮守使文云准安徽倪都督電據廣德縣知事陳厚植與經廣營長楊思道會呈拿獲大股土匪楊九呂麻子等十餘名業已訊明正法在案惟據各犯供稱匪魁係某已潛赴上海購運軍火希圖起事請咨明蘇浙兩督一併協拿以絕亂源而保治安等情電請飭屬協拿云云飭即遵辦等因鄭鎮守使當已分飭軍警一體查緝矣

●布告禁止賽會

上海縣知事公署昨發第五十三號布告云案奉上海鎮守使鄭令開據駐防浦東蘇軍步兵第一營營長守忠呈稱前奉指令內開浦東鄉民迷信甚重向有酬神賽會等事現值大局粗安人心浮動自宜嚴禁由該營長隨時查禁以保治安等因奉此當經轉飭各連長督兵嚴查在案前據駐防浦灘高廟二連連長汪占林報告三月三十號上午九時該處賽會經與會首再三開導理阻不從即飭司務長曹子壁帶兵十六名沿途彈壓保護出境嗣聞行抵洋涇爲該處巡警阻止無效致起沖突損失實物值價頗鉅其餘賽會地點雖多尚幸安靜報請鑒核等情據此查迎神賽會正在盛行之際若不嚴行禁阻殊屬有礙治安理合據情轉報可否令行地方官傳該地保嚴申禁令實爲公便等情前來該營長所陳各節頗屬切要各鄉民等以有用之金錢作無謂之舉動已屬愚妄況人多勢重良莠不齊難保不滋生事端釀成巨禍亂黨從中煽惑其弊尤不可勝言合即速派幹吏馳往各鄉剴切勸道並傳該地保責成禁阻違者究懲等因奉此查迎神賽會每易滋生事端迭經前知事通令飭禁前奉鎮守使函以浦東塘橋鄉楊公劉公趙王三官等會及三里橋靖江王神廟等處迎神賽會奉飭禁止又經本知事令行該鄉經董諭飭地保剴切勸導並發布告嚴禁在案茲奉前因除函致淞滬警察督辦暨分行警察事務所轉飭各區一律嚴禁並通令各市鄉經董責成地保切實勸導嚴行禁阻倘再有發生此項事端惟該地保是問外合再剴切布告仰各人民一體遵照自此次通諭之後倘敢陽奉陰違舉行迎神賽會之事一經查實定干提究嚴辦決不寬貸不謂言之不預也切切特此布告

上海通商史（委昔司原著）（鄒譯）

第七章　常勝軍太倉崑山之戰（禁轉載）（五十四）

太倉既得戈登軍以犒賞稍薄幾肇變亂先是華爾統常勝軍日凡得一城則犒以英金一萬五千磅至二萬磅不等蓋所以勵軍心而賚有功也且華爾紀律不嚴城破之日輒任部下兵士恣意刦掠迨戈登爲將悉反所爲嚴紀律明號令兵士已苦其嚴正而戈登復痛惡兵士之刦掠擬嚴禁而倍其賞而李鴻章以軍需有限經濟困難不從戈登之請常勝軍於是大譁幾至召變幸戈登亟率之返松而以前太平降將程學啓守太倉富常勝軍返松江時仍挾贓物纍纍戈登亦莫可如何既返戈登乃重申軍律改編制軍官咸失望出怨言要挾辭職戈登允之願以赴援崑山之期已迫乃定翌晨出發至期惟其衛隊至諸軍皆不應命其幕友亦病戈操之太急爲之和解軍官辭職之說始作罷戈登遂於五月二十五日率兵士三千人及砲隊自松江赴崑山迨至則見清軍方屯東門屢敗太平軍然太平精兵萬人尚駐其右蔡元隆亦在焉戈登議先攻其城外營壘以破其犄角之勢

●楊樹浦又有盜案

前晚一時楊樹浦周家宅地方鄉民沈阿大家突有盜匪十餘名各持兇器破門而入劫去値洋百餘元之衣飾而逸事後由沈投報捕房捕頭立飭中西探分投嚴緝

●新局長改期接事

上海鎮守使鄭汝成君新委工巡捐總局長朱壽丞君本擬於昨日即行任事嗣適別有要公且楊南珊局長所辦移交事件尚未完竣以故不及從事僅於午後先至閘北分局將內部情形調查畢旋改訂今日準行接辦局務云

●稅務所長預備移交

上海稅務所所長一席刻由江蘇省長韓紫石君改委葉璿蓀來滬接辦以故現任所長朱伯良已即日乘坐火車赴甯面謁省長暨國稅廳長等陳述預備移交事宜聞明日可返滬即便實行交替云

●銀行節假日期

本月初十十一十三日爲耶穌復活祭日（俗名外國清明）本埠各銀行定休假三日一應交易均行停止云

●西商春賽預誌

上海西商春賽已擇定五月四五六號三日舉行是數日即爲星期一二三日想屆時滬上士女必又有一番興高彩烈之舉矣

本埠瑣事

城內

●詐欺取財　流氓陸根余郎士奎陳小三子陳生才等前因在外向趙翠趙金元等藉端拆稍洋元當經巡警拘送地方審檢廳請辦在案昨午後奉葉推事官並檢察官等開庭辯論之下當庭判決以陸根郎等詐欺取財罪已成立判陸收押二個月另十天余及兩陳各押半年以儆

●聚賭行凶　王阿三糾同沈二毛李去才等在家抽頭聚賭即有姚去瑞者向索賭規不遂遭王等兇毆受傷鳴警將王等拘解司法科移送地方審檢廳訊辦當奉檢察官預審之下判王等收押姚傷令飭自醫一面起訴審廳昨午後亦奉葉推事官許檢察官公開辯論當庭宣判以王阿三聚賭行凶罪已成立科五等有期徒刑收押二個月另十天又罰洋十元沈二毛李去才亦係賭博之所爲判各罰洋十元以儆將來

北市

●獲布酬洋　新昌源洋行裝往九江之白洋布四十包因駁船在黃浦內失事貨盡漂失當由引翔港鎮民林富等在軍工廠前撈獲一包經二區四分署呈送警廳出示招領前日該洋行已到廳具領並繳洋十元請發給該鄉民等作爲酬勞徐廳長准發該分署飭傳鄉民等到署具領云

●碾傷腿骨　江北婦人趙張氏前日在閘北大統路被塲車撞倒碾傷腿骨當由崗巡查見將該車夫及受傷人一併帶入一區警署解送司法科核辦

公共租界

●漆匠刦案　虹口吳淞路三百另三號金錫如漆匠店夥錢桂山前因姦佔金之寡媳顧氏霸吞店業并持刀戳傷金之肩背等情由探沈阿炳王四福將錢查獲解廨訊實判錢禁錮西牢四個月在案嗣因錢之家屬不甘延請律師稟求公堂請爲復訊已奉中西官核准昨由捕房將錢提解公堂奉原審官孫襄讞與英副領事研訊據原告金錫如上堂供明當時被錢持刀戳傷情形錢桂山延代表葛福來律師上堂向見證顧氏等駁詰一番中西官訊至此時已過午遂判錢押候禮拜三商明核辦

●拐案破獲　本埠水巡於星期六據婦孺救濟會報告謂是日出口輪船有被拐小孩囑往一探水巡得報後即至開往香港之輪船探查[illegible]有被拐女孩四人男孩一人並拐匪男女各一人當由該巡押解捕房至次日一律移交[illegible]地官廳辦理

法租界

●移提押犯　奉化縣人夏鎮奎拱本鄉土棍夏承來夏書法聚衆賽會勒捐因父親稟請孫知事嚴禁致被折毀房屋今在治下遇見求究等情奉判將被告押候着原告回籍稟明知事來提在案昨奉化孫知事飭警特文到廨請將夏承來等帶回訊辦中西官准如所請

●所控無憑　周德榮訴稱女孩小協子寄養姑夫禍寶懷家中被俞世榮徐魏氏拐至鎮口尋回求究等情一案因被告供與禍寶之妻白有仇隙被誣奉判押查在案昨傳禍之同居孔沈氏到案供是日目覩小協子自己出外並未見俞等誘拐官以原告所控無據當即開釋完案

上海益湯弄甯波路口絲業會館後五開間門面（西首）擲香廬氏啓
……則五官百骸無不强健雖普天下補腎之藥不敎自誇請諸君一試更知優劣每料大洋二元……
●本廬分設○天津北門外胡同○杭州陳列所○南京花牌樓
……鋪設上海三馬路小花園……
鍊雲大藥房發兌

公布欄

六號

上海地方審判廳

▲決定

四月六日民庭決定宣示

一件王章氏呈訴糾衆滋擾由
案經實施執行該被告人如有糾衆滋擾等情　係屬刑事範圍該氏可據向檢察廳聲請核辦

一件趙雪卿聲請監護伊妹由
據稱爾妹自幼由爾父母專主拜寄朱樓爲義女以後　卽由朱樓撫養爾父與朱樓在日曾經雙方合意許與陸銀生爲養媳　近忽傳聞爾妹由陸銀生轉託胡欽齋質與王福堂爲妾當將此項事實訴之同級檢廳　曾由檢廳傳案豫審爾妹供稱並無此事朱樓之妻朱許氏則稱因　爾妹不願在陸姓爲媳已由渠領回撫養檢廳審訊明確認爲刑事不成立當將此案撤銷在案　則爾監督之責任已盡何必再生異議況爾妹自幼過養依倚多年　母女間必有一番情義更何能嚴重干涉致違反爾父母之意思乎　惟爾妹既不願在陸姓爲媳已由許家領回撫養當由許姓會同該原告將爾妹另行擇配毋庸特別監護

一件長泰新請追貨款由
所訴蔡增來等對於該行應付往來貨款　延不履行如果屬實殊爲非是仰候傳訊核辦所有證據簿據着卽臨訊提出備核

▲民庭示

七號民庭審理各案
一件王秋和訴王渭泉阻翻圖產一案
一件朱妙生訴朱秋溪不理債務一案

▲刑庭示

七號刑庭審理各案
一件褚台泉訴張二寶行竊未遂一案
一件錢金榮帶土及土皮一案
一件王啓泉私帶烟土一案
一件陳德興陶廷珍販賣烟土一案
一件陳阿根行竊王慶理家衣服幷吸食雅片烟一案
一件毛桂青販賣烟土一案
一件林長心販賣烟土一案
一件周厚甫吳永全販賣烟土一案
一件董阿楠等訴被張惠亭等毆傷一案
一件郭子仁吸烟一案
一件曹品神帶土一案
一件曹錫魁訴陳松生等拐孩一案
一件王錫卿趙三山共同賭博一案

上海地方檢察廳

▲批

一件范廣興辯訴被喬良仕誣控由
批狀閱營業自由載在約法爾乃强行干涉至再至　三則妨害他人行使權利之行爲實有未合況誣告之訴必須虛搆事實方能成立　試問喬良仕所訴事實果屬虛搆否乎既非虛搆自不得指爲誣告所請應毋庸議此批

一件趙云卿等訴張云甫等吞騙捲逃由
批狀閱候飭警查明核奪此批

一件丁邦榮請求傳證集訊由
批狀閱候再訊追此批

一件李九卿請求開釋唐徐卿由
批狀閱唐徐卿與王三共同侵入第二山丸船艙內竊取銅管　被王阿寶查獲由該船會社經理報由洋水巡片送到廳質訊屬實　現正預備起訴爾何得出頭呈請開釋實屬糊塗胆大特斥不准此批

一件唐邵氏請求保釋邵沈氏由
批狀閱候拘到羅老四訊明核奪此批

一件徐文鶴訴陸興富誘子無歸由
批狀閱候傳訊核奪此批

一件朱馬氏請求交保伊子由
批狀閱案已起訴應候公判所請不准此批

一件姜瑞斌請求速判由
批狀閱候將來狀移送審廳可也此批

一件張友棠請拘張友生等由
批狀閱候令初級廳勘驗再行核奪此批

一件何桂壽請求保釋傳沈氏由
批狀閱本案業經偵查屬實爾毋不干己胆敢　揑詞來廳瀆呈殊屬糊塗所請不准幷斥此批

一件譚吉祥訴被周福生誣告提起反訴由
批狀閱查本案係周張氏等訴由警署片送到廳所訴事實　並非虛僞何得指爲誣告所請應毋庸議此批　（四月六號）

上海第一初級審判廳

▲決定

一件查文濤訴爲友賠償債務恐有後患請求備案由
狀悉該生爲友賠償熱心可嘉惟成木齋獨非身受教育者乎　何絕不感慕該生之義反效彭家珍之所爲該生復不知以彭家琛　爲鑒重受成木齋之愚致墊款已付期票未收殊所不解姑候成姓來廳提起訴訟再與訊辦可也

一件姚其發申請拍賣由
查樓阿二於判決後業已繳洋二十五元由該民具狀領去　乃來狀謂尚欠繳洋二十五元豈該民竟自忘却所領之款　抑係有意朦混仰候查明澈究至楊王氏財產已估價核辦矣

一件唐裕卿訴姚生泉逞狡朦混由
狀悉着將單契呈候核明再予定期傳訊訟費照章繳納

一件項虎虎訴李雲生約款逾期由
仰照章繳費聽候傳訊約據附

一件鮑玉泉訴孫錫蕃等停棺不葬請求飭令搬遷由
狀悉爾既買黃全生地畝明知被告停厝父母棺木在內　當時應促令遷葬卽一時不及遷葬應予明定契約以杜糾葛　方爲正當辦法迺計不出此致生今日種種妨礙該被告誠有不應而爾亦未免過於疎略授人侮弄　也着姑邀原賣主向彼理論如果無效再行起訴可也訟費發還

一件李陳氏訴俞鴻生欠租霸屋請求押遷由
着遵章預納訟費再與定期傳訊

一件楊耀卿訴鄭紫昌欠租不理由
狀悉着卽預繳訟費再予定期傳訊

一件顧伯君訴江秋蓉抵押不理向索恃蠻由
狀悉着卽預繳訟費聽候定期傳訊稽本照章送達

一件程彝庚請求撤銷訴訟由
准予撤銷

一件瞿鶴庭訴顧周氏不履行債務由
准予定期傳訊

一件陳達夫申請出示召賣由
此案所封財產已因陶柳江揭封入內送請同級檢察廳核辦矣　據訴前情候派吏重行查封一面估價拍賣可也

一件孫胡氏孫晉生提起占有訴訟請將標的物先行扣押由
來狀謂該船係氏夫之產應由氏子晉生相續而喬毛毛假氏夫義子　名義主張爲伊所有是兩造所爭全屬所有權範圍該氏　提起占有訴訟未免誤會仰依訴訟物價額逕赴地方審判廳起訴可也呈件發還

一件謝慎餘訴金子衡抗不遵判請求執行由
狀悉候飭吏嚴催該被告金子衡迅遵原判將田三畝　尅日交給該氏管業可也

▲公告

一件公告拍賣黃秋亭房屋
爲公告事案照本廳執行陸秋橋訴黃秋亭欠租霸屋一案　應將被告坐落洋涇二十四保二十圖上下樓房十一間照章拍賣　茲定於四月十六日下午一時至四時在本廳投標最低價額計洋四百四十元　正凡欲買此不動產者仰卽隨帶現金如期前來競買可也特此公告　（四月六日）

上海第一初級檢察廳

▲批

一件徐錢氏辨訴徐文忠誣良爲竊由
批訴悉案已起訴候將原狀移送同級審判廳核辦此批　（四月六日）

世界百美圖 出版

百美圖之作古人有爲之者然皆采取古時宮闈美女任意摹寫形似而無所取義至吳友如先生始有新百美圖所繪皆時世粧頗爲畫界放一異彩第惜限於中國一隅祇堪供人展玩不足廣人見聞盡美盡善吳興錢子病鶴工繪事素以東亞畫法名于時著有世界百美圖博采各國女俗始於辛亥成於癸丑之冬陸離光怪洋洋大觀綜五洲女俗之參考書近時之傑作也定價大洋一角足令讀者愛不忍釋謹詠海上瘦石生孫玉聲先生每圖後加一題詠

經售處上海 四馬路老巡捕房東首永康里八號 藜光社 及各大書坊均有發售

驥雲氏 消痰聖品

外埠如由民信局購者每瓶另加郵費　函購請寄本廳　分設杭州陳列所　天津北門外竹竿巷子胡同中裕德棧內

崔氏驥雲始創行世自發行以來全地球中外各國莫不同聲讚美有口皆碑若咳嗽痰喘咯血痰飲等百藥不能奏效者只要身體未傷服後立愈起死回生天下後世謝函並將原來郵局圖記民局蓋章之信封一幷裝訂成册羅之案頭俾患者信手披閱以存其眞不意華人惡習凡物名之必然巧借名目倣造欺人言之實堪痛恨近因屢接中外各埠來函述誤購僞藥每每束之高閣云云本廳當卽據實呈控公共租界會審公廨副領事函請會判不准冒牌懲罰在案此後惠顧諸君須認明商標

前清農工商部獎照　局王開門面　禁僞告示並江蘇商務局

[illegible]

上海盆湯弄絲業會館後寧波路口　驥雲氏總發行所

中國精益眼鏡公司

中國自製最新發明吒力克鏡片

開設在上海英大馬路泥城橋東首

電話第三八九五號

吒力克鏡片確從光學及生理學研究而出故能保護人之目光故在泰西銷場極廣本公司於此潛心十有餘年所製鏡片始能凌駕歐西獨步中夏故自出品以來不特本國歡迎而西方士女亦多惠顧此可見本公司實事求是與尋常販售舶來品而專恃大言欺人者絕然不同也茲將吒力克最大功用略舉於左（一）該鏡片係按準各人目光用機器磨成凸凹形四傍上下光線相同其功用恰與天生睛球無異故能使戴者目光四澈不勞俯仰轉側自可左右顧盼與平面鏡之祇能平視者迥別（二）該鏡片能貼近眼匡而與眼毛並不觸礙（三）能遮蔽眼目使塵氛不易侵入（四）該鏡片質厚而純遠望之宛如水晶雨滴精瑩燦來故戴者神采每增百倍　以上略舉合理故雖用於日光中亦不眩暈數要至其奧妙則惟戴者能詳言之本公司因目爲人生最寶貴之物故悉心研究親手製造海內宏達當能鑒之外間近有以現成凹片混充本公司吒力克鏡者尚祈留意

本埠商情

匯票　民國三年四月六日各國匯票行情如左

上海匯至倫敦

大條銀電報	二十六辨士九三七五
英國電匯	二先令七辨士二五
英國現匯	二先令七辨士三一二五
電匯四個月	二先令七辨士四三七五
買進四個月	二先令七辨士六八七五
買進六個月	二先令七辨士八一二五
定貨四個月	二先令七辨士八一二五
定貨六個月	二先令七辨士九三七五

上海匯至法國

法國現電匯	三法郎二八
四個月電匯	三法郎三四半
六個月電匯	三法郎三六半

上海匯至德國

德國電匯	二馬克六六
四個月電匯	二馬克七一半

▲以上合上海規銀一兩正▼

上海匯至紐約

美國電匯	六十三元三七五
四個月電匯	六十五元二五

上海匯至印度

印度電匯	一百九十四羅比

上海匯至香港

香港電匯	七十四兩三七五

上海匯至日本

日本電匯	△七十八兩二五

上海匯至和蘭

和蘭電匯	一百五十七兩半

▲以上合上海規銀一百兩正▼

金市　四月六日收盤市價如左

現貨標金	▲三百七十四兩
足赤條金	▲三百八十一兩
沙金合赤	▲三百八十二兩

銀市　四月六日銀行市價如左

錢市　四月六日收盤價如左

英洋	△開盤七錢二分七厘七毫半　△收盤七錢二分七厘八七五
銀拆	▲開盤一錢八分　▲收盤二錢
標金	▲開盤三百七十三兩二錢半　▲收盤三百七十三兩二錢分

龍洋	七錢二分七厘八七五
英洋	△七錢二分七厘
北洋	△七錢二分五厘
小洋	六錢四分一厘
拆	▲二錢
銀元	一百八十一
銅元	一千六百文
市錢	一千三百二十文
衣牌	七錢二分
洋錢	千二百文
錢洋	七錢二分
本洋	一百十六文
八開	一角十六文
小洋貼水	

讓報第七期已到

定購本報全年十二冊計大洋二元半年六冊計大洋一元一角零售每冊大洋二角內地及外埠另如答報費一成郵費先惠空函恕不作批發各以入折計算上海山東路一六二號時事新報館內讓報總發行所

巧奪天工 鏡面散 果然移魄戎美

[illegible]

[illegible]騐金剛百鍊丸大有固精之功拯弱扶强益助同胞之幸

駐滬鍊雲藥房　祕授道教奇方　善治夢遺滑精　試驗應效非常　我今指明良藥　購服立時安樂

[illegible]

請驗礦質者鑒

鄙人因感中國礦務之不振推原其故由於各省礦主未即無地名是以無從考察原由試與不試等反覆耗時日今擬就辦法四條有欲將礦石託鄙人代爲試驗者務請照以下所開之四條辦理 一寄來礦石若無礦山地名不代爲試驗 二寄來礦石若非一塊而分量又不足一磅重者不代爲試驗 三寄來礦石已經提煉過者不爲試驗 四來礦石若不附寄郵票一角三分以作覆函之用不代爲試驗 住址上海寶興路廣吉里五百六十七號

童璧成謹啓

台鹿嶽坊姆洙價每瓶二角五分每洋六瓶雙料用珠粉羊脂每瓶半元每料六瓶二元五角保康里林秀芬秀芳同拜謝 總發行所上海山西路郎盈湯弄集益

教育界

選論

●地理教授之研究（蘇孝）（續）

又他國地學多專家圖籍富積教授取材自易 吾國於地理一塗僞籍充廁陳籌信新著無幾實地探測者更寥寥而選擇之本則又老係私家之方隅調查無成系統所今日教授地理祇視他科爲枯窘也然當此地學幼稚時代不難驗而精詳又斷不能因噎廢食俾步坐待無已祇好博爲搜尋詳徵圖籍檢其較可徵信者採之甯爲闕疑勿任臆造儘選近著勿泥故書 地理書籍後出者勝固各國定例也

反之者亦感枯燥之病抑思教授地理之性質不同作汗漫之遊更非同著地與詳誌其選擇教材原以關係之重輕定採擷之詳略若逕山線河叢鄉僻徑亦嚴輸指掌並論小聚博此州郡地志之例非教科之性質或者又通於考究沿革亦未有合地理上遞沿革只宜擇要略舉非可以此估地位也（完）

新聞

●學生操進退教員權乎（吉林）

省立第一師範學校完全丁戊兩班史地科教員趙君劭周教授頗具熱心日前丁班學生未悉何故竟通函趙教員逼令辭職聲稱教員講解不能明晰理宜迅速辭退免誤伊等光陰戊班學生對於該教員極表贊成毫無異議聞該教員擬將丁班課程辭卻吳獻之校長以進退教員之權不能操諸學生況該教員教講素稱熱心斷不容伊辭職刻正查訪發信件之學生一經查出定行照章懲罰云

●司長查學記（吉林）

教育司長郭伺伯君近來對於省城各校頗爲注意除派省視學員黃德勤朱小秋等按各學校查視一週外又親蒞師範中學法政等學校致查一切以資提倡各教員等教授知加勤勉學生肄業努力用心聞昨又親赴省立模範初高等小學校視查約二鐘許並屬各教員等管教務須認眞以爲各小學校之標準云

●共和法校中之雙包案（浙江）

共和法政學校因部中不准立案所有原在校之各生由該校長分別遣册呈由行政公署核定轉發在學證書以便轉學等情迭誌本報茲悉內有朱乃襄者既在政治經濟科而同時別科中又有朱乃襄一名其籍貫同係太平惟年歲稍於不符（一係二十七一係二十九）行政公署以此中頗有疑義將證書暫行扣發

●學務委員規程之頒布（浙江）

教育司沈復生司長以地方學務至繁若無專員辦理則學務奚能發達教育何以收普及之功前清地方學務章程本有學務專員之設民國成立教育部小學校令雖有學務委員名目而各屬遵照設立者尙寥寥家爲特明定規程陳明省長頒定城鎮鄉學務委員暫行規程十條通令各縣知事限一月內遵照辦理並將遵辦情形呈報備核

●市鄉學務員委定（蘇州）

吳縣宗知事自各市鄉公所取消後所有學務事宜應照部章分派學務委員接管以專責成吳縣宗知事以現在經費支絀故將二十七市鄉劃爲十二學局每區亦委學務委員一員一切事務均暫照部頒服務規程辦理茲已委定各員及分劃區域列下（舊長洲縣境）陸基爵關陸墓王國楨湘城太平橋潘承渠野長涇張一鳳南北橋（舊元和縣境）孔憲高寅山郭巷沈長慰用直謝塘車坊張之泰唯亭蔡章裴周莊沺涇（舊吳縣境）袁培基木瀆翁善人橋宋銘勳東山西山馮澤恩光福西華鄉山莊鴻書橫涇浦莊

世界語會消息

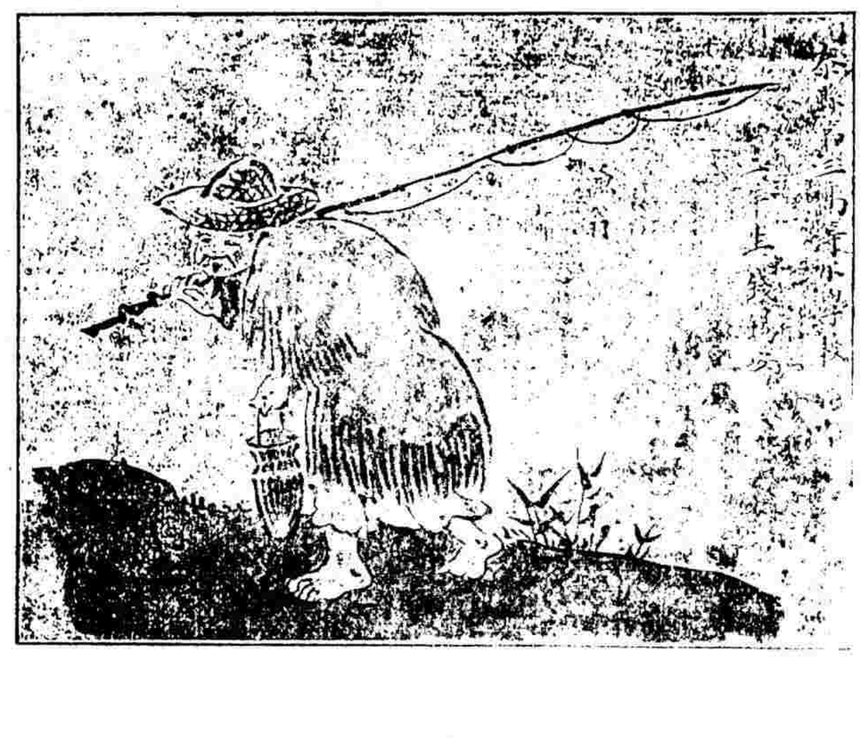

●本會通告第三十三號

中華民國三年四月六日第一三八號中央事務所在上海西門江蘇省教育會

各界公鑒 本會函授世界語定章不收學費祇收郵資講義費每月一元一年畢業共收銀十二元茲講義再版印數多價較廉郵局遞寄亦已特准掛號認爲新聞紙類本會爲普及世界語起見特將函授納費一項變通辦法由本會議事部議決實行除業經教授部分布外今併爲通告如下

一照章應納函授費十二元如爲藝綵全年准減收銀十元

二以公共團體名義向本會訂閱講義并蓋有圖記者全年准減收銀八元

三本會會員訂閱講義時全年減收銀八元

四本會各地方事務所備辦此項講義時全年減收銀六元

五中央講習部暨各地方事務所講習部學員欲兼閱函授講義時全年一律減收銀六元

六凡世界語或西文已有根柢欲插班函授者繳費時除照章計算外得援照以上各條辦理

注意 （甲）第二三四五條繳費時須一次繳楚（乙）凡以前訂閱本會函授講義者不得援以爲例惟續納費時得準此計算特告

中央事務所啓（二年十一月四日）

●國外紀事譯要（國成）

▲世界語第十次萬國大會預記（二）（巴黎）

▲會期 本年八月二日至九日

會員人數二月初已得一千二百五十八人法國最多已四百八十人英國一百九十二人德國百有三人與國五十五人兩班牙四十人

會場所演之劇爲佐治但丁 GIOLTO DANDIN 喜劇

各國新聞記者來會時由巴黎日報公會開會歡迎

交通總長現輯有指南書一冊爲分贈來會諸君之用

盲目之會員到巴黎時可宿膳於國家盲人院已得內務總長之許可不取費

●本界啟事一

本界前登各學校調查報告極承 讀者歡迎嗣以故中輟殊以爲憾現另就調查所得編爲各學校調查錄按日排登乞讀者注意再辦學諸君儻以校內概況見告俾得彙編入錄尤所歡盼此啓

●本界啓事二

各學校如有優美之成績品如作文習字圖畫等類願發表以供眾覽者請交郵寄下當爲分別製版刊登此啓

南京痘苗製造所廣告

發行所南京西華門江蘇省立第一醫院內

男女界之至寶

△此丸能使精汁變濃激射有力精蟲活潑以發展房事之功用故男服之而種子

△此丸能使血液變厚動作有力血輪充足以增進人體之健康故女服之而孕子

強精血丸

總發行上海中英大藥房

主治概略

頭暈腦痛 思慮恍惚
齒牙脫落 筋痛骨疼
夢寐遺洩 氣色萎黃
四肢僵冷 肺虛咳嗽
胃不消化 孩童瘦弱
本元不足 怔忡健忘
心跳膽怯 麻木不仁
肝經火升 自汗盜汗
腰背時痛 氣喘多痰
虛人久瘧 鬚短髮疎
內熱腸炎 目眩耳鳴
精力短少 半身癱瘓
煩躁不寐 虛煩潮熱
血質痰凝 肝胃不和
病難復元 疳熱蟲積
大便艱澀

空前絕後商業必要書出版

華洋商業調查錄 國際商業書於上海旁及他埠欲研商業上之盈虛消長非求之國際商業不可外人在吾華之商業國人多不能知即號稱留意於商界者亦多茫然莫知其大略而不得其詳 千九百十三年即民國二年有英人麥奎馬立司二月出版之華洋商業調查錄綜其用意約有七端（一）比較外人之經濟勢力（二）各外資之輸入（三）投資事業之致核（四）公預算之編制（五）金融大之變（六）商記法之模範（七）股票貿易之檢查餘此皆外人在吾國之商業網羅無遺而吾國商業之關係較鉅者亦具見焉誠此資本家之寶鑑而一般國民不可不手一編者也 本館特白 本館因是急爲譯成即日出版每本定價五角

新商法 商人通例 公司條例 釋義出版

公司條例商人通例係本年一月三月先後奉大總統命令頒布定爲法律 中華民國頒行

商律之始中外商民均極注意本社代印之商法調查案理由書久爲海內外商人通例官多採用而查案故本社特將其文字異同之處校訂過與現行公司條例併刊一冊作爲釋義 我國前清商律太不完備此次所頒條例爲我國現行商法 凡各大商號各審判廳諸大律師諸法政學堂教員學員均不可不備 價三元 寄售處各埠商務印書館○文明書局○總發行處上海愛文義路東首五十九號民友社啓

利威洋行現銀專收各種珍珠

向在上海英大馬路拋球場東首第三十二號六十四號辦事收各種珍珠價目格外特別諸君如願割愛者祈乞惠顧不勝歡迎辦事時間上午九時至十二時下午二時至五時禮拜休息 電話九百

中華民國三年四月七日（即陰歷甲寅年三月十二日）（星期二）第二千二百六十號

實業界

要件

●勸告國人參觀日本大正博覽會（續）

（后大經）

▲觀覽人會場指南

客或以曰博覽會場異常雜沓吾人前往參觀語言每多隔閡不待他人指示而有自制不迷之力果操何術而至此乎此則不可不注意之事也

參觀博覽會場以如何順序爲宜乎蓋先自竹台方面之第一會場順序以進上野公園之正面櫻岡也右則摺缽山左則稻荷社漸進見大佛寺及正門由是入會場突然激射於眼簾者清涼之噴水也噴水近旁有休憩所次第入三所偉大之工業館觀察最進步之製作品及其現狀等然後游涉園中於奏樂堂之附近一豁疲濁之腦筋次入礦業館有爲現今盛行石綿製品旦苦斯丁介啓由姆其他關於養一般之礦業者讓者更北則現瞬接之林業館轉而返東行順次覽東京館與美術館次及拓殖館至是則暫消遙園內吸受新鮮空氣然後至水產館中有種種珍異之物覽畢入教育及學藝館則第一會場之陳列館觀止矣此外若帝室博物館若動物園若東照宮皆足以資流連瞻玩而不能恝然引去第二會場在不忍池畔辨天堂之東岸入正門先農業館本館備農業家以資參考者甚多次則運輸館其中多新品次及染織館覽畢宜小立奏樂堂前之池畔作片時休憩次入外國館參考各國出陳之生產物依出品種類亦有可珍之物次勸力館次機械館至是則第二會場已周覽矣

譯者曰前南洋勸業會開館時涉大西洋而東來者有美國實業觀光團渡太平洋而西嚮者有日本實業觀光團東西諸國其注意於我之實業莫不殫精竭慮以考察非其欲厚我也殆以觀我之現狀優劣爲彼借鏡之資而思有以利用之以爭東方貿易之主盟耳今者日本開博覽會矣浙江已組參觀團矣吾南北諸省商界鉅子工藝專家不乏開明之覽何不步趨日人後塵以彼之矛攻彼之盾本精銳之眼光作師資之物色且盈盈弱水飛渡無難而莽莽神州振興亟待時乎不再吾國人盍聯襟以游乎

抑又聞之歐美人士嘗謂日本爲世界公園以其山水明秀足悉游觀之樂而上野者東京之公園也大正博覽會場即開設於彼以瑰奇偉麗之建築倚山面池掩映於蒼然高棟之松柏間而一片櫻花爛漫如飛絳雪池上石橋長亘數百尺倚檻清漪仰瞻明月遙睇電燈櫻影晶瑩穠麗如開不夜之城又若翠靡紅館連接池端慈響衣香飄落雲外其他新奇演藝活動寫真游目騁懷足極視聽之樂助豫興者猶且若此況於館中所列有三都之所未賦七發之所未擬嚇焉炳焉無物不備焉謂予不信盍往觀旃（完）

新聞

●哈埠糧業之近情

（哈爾濱）

據商界消息云俄國現擬議徵收滿洲小麥入口稅之問題擬每舖得收稅念五戈比故哈埠之小麥市價日漸低落蓋果施行稅則滿洲之小麥勢須尋覓新市場否則滿洲小麥之價將永不能恢復矣雖然哈埠華糧商以開江之期在邇即或糧稅施行亦不在此時期內故所存之貨仍不肯賤價出售據華商之意開江後伯力糧商必竭力收買哈埠小麥不特其價不能低廉恐有日益增加之事至大豆之情形與小麥之情形略異日來海參崴埠運到滿洲大豆甚多惟尚無多數船隻來埠故堆積不堪哈埠所存者日少四鄉又多運至就近之江碼頭來哈者日益少故近日價值甚高也

●外國輪運公司減輕出口運費

（漢口）

漢口外國輪運公司等爲利己國商人運貨出口起見特將從漢口直運至歐羅巴洲及南北美利加洲各國之貨物特減輕運費茲將其減輕運費貨物約舉一二如下桐油去歲出口至歐美者每百担運費英金六十六先令現在減至三十三先令芝蔴前每百担運費四十九先令現減至三十一先令噫外人之營業於此可見一班矣

●保護蠶種之善法

（浙江）

浙江通訊云絲業董事周梅卿君路陳杭總商會請爲轉呈民政長其路云竊思吾浙蠶絲爲出產大宗雖視天時之寒燠以卜年成之豐稔然農家精心調護當不至十分歉收近年來育蠶者逐漸增加而絲收反爲減少推原其故半由於繭行之充斥半由於賣種之爭先查鄉人之販賣蠶種者專養生種之蠶時令未到即先煖稱其時桑芽初發葉小如錢而賣種者即以採飼如待旬餘一而倍百是直以一分之蠶食百分之葉及至正蠶當旺葉已不敷甚至大眠開放無處求葉不得已拋棄河中功虧一簣比年以來廢棄者不知凡幾此種積習惟嵊縣餘杭等縣爲最甚現值清明節屆天氣猶寒務乞轉呈民政長通令各縣勸諭蠶戶宜節待天時循序漸進切勿趕早爭先致絕蠶食並於小滿節前禁止蠶種出口鄉人自不致提前育養庶幾天產盡獲收成人功不致虧耗無廣種薄收之患未始非蠶絲根本之解決等云臣杭總商會已爲轉呈省長俯賜通令各縣勸諭鄉戶一體周知矣

●浙省赴日觀光團旅行記

浙江赴日賽會觀光團於上月二十八日上午十二時乘春日丸東行途中風浪尚平因未曾渡過者多嘔吐不起牀者已有半數以上季綸腸患發竟日呻吟三十日晨抵長崎有東京萬朝報新聞記者及長崎日日新聞記者在波止場接待即由郵船會社備大輪送至三菱造船所該公司派技士兩人指導參觀團員贈公司西湖照相一冊以爲紀念公司佔地有長崎灣海岸三分之一使用工匠八千餘人有乾船渠三所現造一萬二千餘噸之大兵艦一艘在塢修理之大小輪船有四五艘鍛鑄木型修理諸工場外有製汽罐工場（製造中者有十餘個）鋸板工場製鐵管工場等又有陳列所陳列歷年製造之大船模型計有三十餘艘大者萬數千噸小者亦數千噸全廠所用起重機併而計之能起重至三百噸左右可謂極大公司求新爲吾國最大工廠以之相較差若天淵團員經觀者十八人委員爲許君秉堃一人正副團長均往中國現無此財力無此人材徒深欣羨而已參觀畢由三菱公司派小火輪送回春日丸後團長團副及許委員同謁往領事胡君伯平舊領事徐君謙任存金山總領事明日啓行亦得相見昨日長崎商業會議所宴中東官商相與盡歡極樂長崎市現亦有博覽會之設備定陽歷四月一日開幕五月二十日閉會櫻花盛開長崎爲日本西南大埠想必亦有一番熱鬧此會係私人團體所辦未得公家分毫補助長崎關稅每旬輸入約四十五萬元以米鐵荳餅機器爲大宗輸出稅約十五萬元因免稅者多也許君及周君季綸由此乘車至東京團員亦改於神戶登陸避太平洋之風浪已電使館接洽矣

專件

●山西忻縣李儒珍栽種樹木諸法（續）

甲　宗旨　木居五行之一取材最富種類繁多指不勝屈茲就吾省所習見居多數者言之以能實行栽種爲宗旨

乙　相地　楊柳木性條暢紋理粗疏生長既易國民利用者較他樹爲多然叚食水氣亦較他樹占優勝地步故栽種必宜下濕處所惟下濕處土質多帶鹽城性往往不易存活然苟培植得宜亦非絕對不能生長法於插條後俟嫩枝生長尺餘去樹二三尺遠將土刨堆樹底即可發旺高亢之地每以澆灌爲艱然栽樹時能刨坑深三四尺傾水數担於內俟水浸乾再行栽種亦易生活下濕地宜楊柳沙漠地宜棗亦宜楊平衍高亢地宜松柏桑榆槐楸桃杏之屬

丙　相時　春分後清明前爲栽樹木之時然亦宜相度天時寒暖必俟地凍消通方可著手若地之外面僅消尺餘內面尚有凍質切不可栽種柳樹於發芽以後猶可栽種即芽長二三分亦能生活楊樹不然萌芽既出即不可栽栽亦難活移栽榆樹在萌芽將發之時若棗樹獨宜萌芽既發之後

丁　相栽　種楊柳者必砍樹枝作栽然老樹嫩枝雖嫩不活必嫩樹嫩枝始可作栽最好者於園徑尺餘樹上砍枝作栽百發百中楊種甚多有粗皮楊木性上聳直多曲少成活之後利用最速有綠皮楊木性較覺細膩成材微緩有白皮楊木亦細膩其成就與綠皮楊彷彿此二種樹在下溼處受溼潤氣多每易生蟲蟲生處久則成黑色宿瘤愈長愈大一處有病延及各枝稍能使諸處皆然遂使樹成廢材須於瘦瘤初生時即截去之常用乾硬之土塡揉蟲之寄宿處可醫此病又有紐文楊皮文紐轉楊中之最惡劣者不可作栽又有白楊俗名青葉楊係傳根者不可插栽柳亦有數種有綫柳細絲下垂有如線然有粗皮柳細皮柳粗者較易成材然不大軒輊俱可作栽又有赤檉柳每年開花三次一名三春柳多生山中其小者亦可移栽然成材最緩凡截楊柳枝作樹栽者不可過細細則風吹日晒追至根生上稍已乾又不可過粗粗則生氣散洩爲使成活二三年尸猶不暢茂又且樹栽過大成材之後木中必包藏朽質多不適用亦不可過長過長則得氣太遠發生不旺大約以長七八尺者爲宜楊柳截枝傳種無根柢盤結之固往往爲行人乞丐拔毀於栽種時宜更截枝七八寸至一尺橫縛樹栽下端堅築土內既可聯附生根且人不易拔取昔張星聚撫晉於黃河兩岸用此栽法種楊柳成活者以千萬株計凡種植者宜仿效之移栽榆樹以小爲佳至高者以五六尺爲度最忌者移栽斷不可用斧斤修剪蓋樹氣洩即不易生活（未完）

調查報告

●吉林出產額

吉林民國二年全年大宗土產山產額數茲經調查名稱值價臚列於後

▲土產類

	年產	單額	價值
黃菸	五萬餘包	每包二百餘斤	七八〇吊
綫蔴	一萬餘綑	七十餘斤	一二〇
凍蘑	六十餘萬斤	每百斤	二〇〇
木耳	六萬餘斤	每百斤	四五〇
元豆	十萬餘石	每百石	八·五〇〇
紅糧	十萬餘石	每百石	七·五〇〇
穀子	六萬餘石	每百石	五千餘
小麥	四萬餘石	每百石	一萬一千餘
雜糧	一萬餘石	每百石	五千餘

▲藥材類

	共數	每個單額	
大山參	一萬餘兩	一兩	四〇〇吊
沖參	一萬餘斤	百斤	三·五〇〇
秧參	六萬餘斤	百斤	一·五〇〇
花鹿茸	六百餘付	一付平均	二·五〇〇
馬鹿茸	五百餘付	一付平均	一·〇〇〇
馬鹿退角	一萬餘斤	百斤	五〇〇
黃芪	三十餘萬斤	百斤	一二〇
黨參	五萬餘斤	百斤	一二〇
膽草	八萬餘斤	百斤	九〇
防風	三十餘萬斤	百斤	一二〇
貝母	四萬餘斤	百斤	一·三〇〇
細辛	七萬餘斤	百斤	二〇〇
雜藥二十餘種	共產七萬餘斤	百斤	八〇

▲山產類

	每個單額	
貂皮	一萬餘張	三〇〇吊
狐狸皮	八千餘張	八〇
猞鼠皮	七萬餘張	八
灰鼠皮	十萬餘張	三
水獺皮	五百餘張	一八〇
全虎	八十餘支	四·〇〇〇
金錢豹	八十餘支	三〇〇

其餘山獸種類繁多不能記載共約值十萬餘吊

上海股票行市

四月六號

公司	結盤	公司	結盤
藍格志	四十七兩	沙貫格格橡皮	四十七兩
又（四月份）	四十八兩	英爪哇橡皮	五兩半
又	四十七兩半	鴻源紡織	七十五兩
耶松船廠	五十七兩半	安約德華橡皮	十兩二錢半
上海紡織	一百十七兩半	英法地產	九十五兩
司買文橡皮	七兩		

安大生洋行經理（松江路一號）

滑稽不可說出

此書爲著名小說家小百姓唯一之傑作搜羅近十年來各方面之種種活劇而以滑稽之筆記載之其實內容事實大而政府黑幕下至社會怪狀以及……

介紹莊氏兩女士書畫

小說大觀〔□〕版
定價每冊大洋三角
滑稽小說……小說比也……本報……日登入第一版……
段見報茲特重印單行底幾首尾銜接開卷了然……事爲快也
發行所上海時事新報館　經售處各省時事新報分館暫代派處

存古（一）

雜俎

魯春秋（續）

傳鈔本（本報版權不許複載並禁翻印）

監國紀

錦衣衛都督李向榮總兵馬泰副總兵單登雲等率民兵巷戰盡死之

中書舍人顧玢江中氾陳所學皆係舟山籍於監國有捐助勞城垂破闔戶咸自焚死

監國繼妃張氏赴井死宮眷十三人從之一內監失其名扼死井傍以殉兩王子北去浙西原兵部職方主事申信等爭私殮衣食之卒欲贖藝不果

大學士吏部尙書張肯堂一門死之

先一日肯堂門人蘇兆人字寅侯知不可爲闔戶自縊死肯堂義之爲降四拜著殮之隨作絕命詩四首有傳與後來青史看衣冠二字莫輕删之句次日事急命舉火焚其家屬二十三口訖遂與妾某氏並投繯雪交亭之下一女投荷花池死肯堂有僕巳庋爲僧法名無凡鉢普陀及舟山之變歎日吾翁無不殉國者促航舟山泣請內帥願下主懸瘞土帥義而許之肯堂有孫滋大諸生陸爆計脫之

屯田都督張名揚一門死之

名揚與名振同母以總兵理舟山開屯事家東門母年七十餘矣赴水死名振被執不屈見殺戚屬五十餘人皆自焚死

幕客諸生顧心復南直人自縊學宮

兵部尙書都御史吳鍾巒詣學宮自殺

鍾巒初從監國祭蛟門返內郎初逼舟山鍾巒間道入城慨不食日飲米湯一二合預持佛詩萬歲牌一端設尊經閣之中南面右廡陳高座積薪與座等及城破向萬歲牌行五拜三叩頭禮乃登高座令家人縱火焚之鍾巒嘗以十願名齋十願中終之以見危授命此日自以不負所愿云幼子裔之越海以骸骨歸葬遺集忠告錄國變後所箸也長子祐之尋父粵東永歷中授平遠知縣三子福之先從太湖義奮戰敗死

存古（二）

夕陽紅半樓詩詞賸稾

杭縣許君子安以家藏夕陽紅半樓詩詞賸稾寫本見示無箸者姓名旣錄副歸之圈點及蠹蝕之迹一仍其舊原本通體行草嘗是箸者手澤風流文采湮沒不彰後死之過也登之此闌再刋彙叙以流傳之并求海內詞壇示以箸者名氏行實及有無選刻他本無任企禱心史識

昨識夕陽紅半樓詞後頃始考定此詞撰者爲錢唐諸生蔣坦字藹卿夢影庵詞人關鍈女史之夫也考證另詳後心史又識

前調　烟雨樓題壁

遠水移鑑迴峯搖翠一星涼上漁汀風入菰蒲蕭蕭各做秋聲樓窗近水都關了偏垂楊沒個啼鶯剩荒涼幾點炊烟青出孤城　家山回首香如墨祇算鴉影裏一片歸程如此涼波幾時圓得鷗盟人生得似鴛鴦影便風潮總有時平甚匆匆不做萍蓬也直飄零

鷓鴣天　游金陀園

池上松鱗不計年落花如雪點苔錢晚涼門巷初移屐小雨谿橋未放船　珠箔卷畫屏搴相逢伏放酒杯閒高樓正在斜陽外樹樹垂楊有暮蟬

蝶戀花　題叔重紅樓填詞圖

踠地垂楊千萬縷做就濛濛却又無烟雨一翦蘆簾風約住曉窗殘夢聞鴉語　薄日熏衣花氣聚湘管纖纖消盡沈檀炷門外寒潮流不去闌干正在花飛處

水龍吟　畫眉橋望遠

鯉魚吹起江潮打遍黃葉新霜厚沙洲欲沒橋燈未出一痕烟皺蘆火漁莊杏花村店酒帘還有要漚鷗相問苔破石可容我漁竿否　何怪春人羅袖看春山稜稜也瘦荒涼一片斜陽在驛十年兵後冷雁啼霜荒雞夢斷可憐烟喉只孱鴉幾點西風瘦影認當時柳

臨江仙　鷗波亭遺址

綠（似是滿字）蘋洲人不見涼雲吹上蘆叢幾絲衰柳拂漁蓬歌聲芳草外山色亂流中　舊日歡悰無覓處亂苔堆滿孤松小樓人去畫窗空可憐谿上竹無葉起秋風

游藝錄

撲克遊戲

●撲克譜（續轉載）（無聊

第九章　撲克規則（續）

（二）限制 BIMIJS

第七款　未打牌之前必先議定三種錢之限制即恩特BLIND與質克撲JACKPOT之安堆ANTE及加注RAISE三者是也此外如恩特之一定與否賀錢之有無與多少以及各種罰款之方法亦須預先議定

附註　賀錢者即某人得極好張子時（如至尊及四子之類）其餘諸人無論入局與否皆當醵金若干以賀之也罰款視過之大小而定如分錯牌比較時不肯完全攤示及換牌後告人以某某人所換之牌數皆須科以罰金以懲戒之

第四局弈選

董六泉　盛鼎元（續）

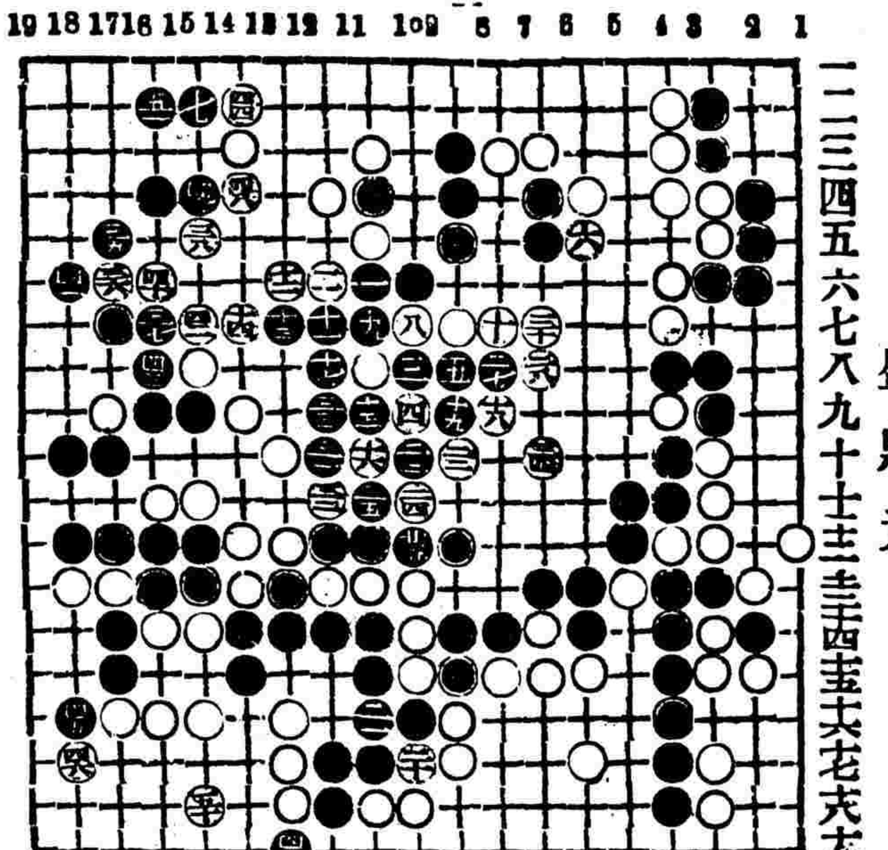

天全四　天全二三

（完）

圍棋懸賞答案

投稿者　南通奕社　重聰　杭州許姬傳

右三君來稿與甲乙丙三圖變化相同贈品已照例寄送矣

（甲圖）白先活

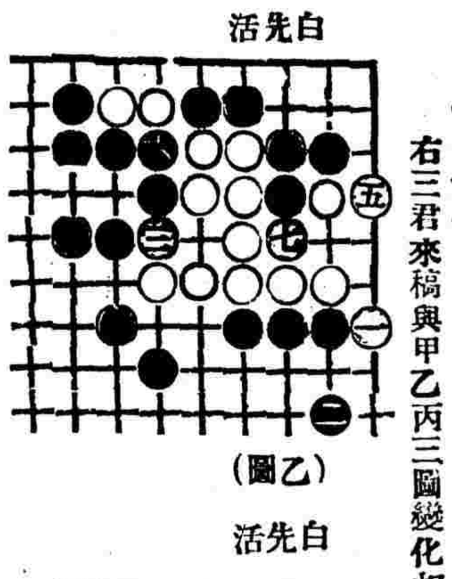

（乙圖）白先活

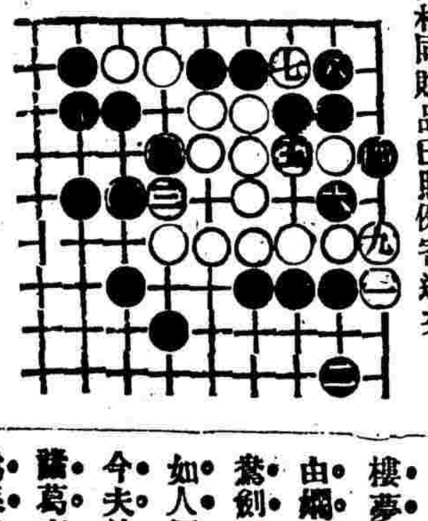

（丙圖）白先活

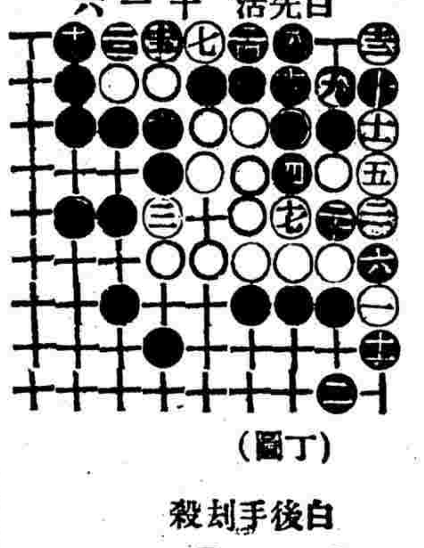

九全十　三全一　五全六

（丁圖）白後手刦殺

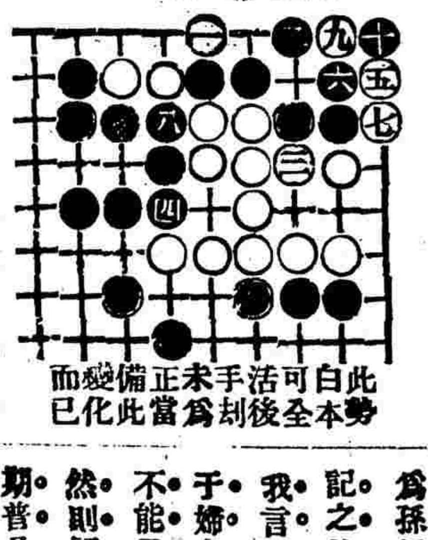

此勢白可活本全後手刦爲未當此正備變化而已

又變六若于八位斷七六位破二粘九七位渡十九位破眼十一八粘黑反受脫靴之殺　6 3 行

奕律

▲明王恩任弈律

禁止迎送

凡弈棋不許迎送違者笞一十（纂注）迎送則心志不專爭託有漸故笞之

上言大臣德政

凡以弈紹事貴長巧爲稱頌者杖七十或隱忍退敗有所圖爲者杖一百（纂注）稱頌至巧止欲取人之悅有爲詐敗則將行已之私一奸一險故分別杖之

●嘯虹軒劇談

▲紅樓夢新劇

紅樓夢新劇出現于上海劇場自去多新民社始以戲情言頗博一般愛讀紅樓夢者之稱譽以賣座言乃不敵富貴圓圓之珍珠塔初頗以爲異事徐而思之不異也

凡物之投時與否不以品質美惡爲準而以時尙如何爲準友有以留學八年卒業于專門學校孜縣知事而列三等者豈必其人格學術不如亡國貢監哉時尙有所偏則取舍之方針乃如是耳現今婦女社會能識之無者希如麟鳳偶有一二彼方侈談自由平等以女豪傑自命未必有暇來研究戲劇等而下之則略識一丁僅足閱七字句彈詞聽說書先生講故事於是珍珠塔三笑之類乃印入腦筋而所謂小說界之第一奇書紅樓夢者在彼輩乃絕未耳其名更無由燗其情節也於是風月寶鑑也鴛鴦劍也彼輩對直之茫然不辨爲何如人何如事

今夫綸巾羽扇一出場人皆知其爲諸葛亮也虎皮裙金箍捧人皆知其爲孫行者也所以然者三國志西遊記之故事已普及于社會故也今如我言則紅樓夢之故事尙未能普及于婦女社會宜其在新劇之吸力尙不能及珍珠塔也

然則何不編全部之紅樓夢新劇以期普及之效則勢又不能以寶玉黛玉絕不許人唐突亦絕無人能演也況紅樓夢一書仁者見仁智者見智同一書而讀者之眼光不同則其中人物之身分亦不同然則取悅流俗必雜合于大衆由此而言縱有大胆敢於剜割者亦絕難討好是故全部紅樓夢旣絕不能編則普及之效亦終不可期而鴛鴦劍風月寶鑑等遂終成一種極高尙深遠之劇文矣

余嘗言演劇如爲政然政府而敢於作惡者必國民之程度薄弱有以縱容之舞臺而有胡鬧惡劣之戲劇者必看客之程度低下有以養成之今社會之看戲程度實僅能看珍珠塔三笑而已夫何必多言哉

新聞屑

●一繩雙縊之駭聞

▲小姑居處奈無郎　▲陶他何事同輕死

邢春圩有農民王某父母早逝兄弟同居以出作入息之勞得食足衣豐之樂有胞妹某年已及笄閨中待字王兄弟念無父母愛之甚篤起居服食一切行動皆聽妹自由近年王兄弟先後婚娶夫妻各相得大有郎着簑衣耕綠雨妾持洋繖送紅茶之槪惟其妹對之時有不滿之意一日復一日妯娌小姑間不免有衝突事然而小姑必佔優勝上月杪王某兄弟以事出門多日未返薑先有成言也兩妯娌以膽小故於王兄弟出門後乃共寢一床前日夜小姑鳳風春色惱人正欲眠不得之時忽有兒女喁喁之聲浪出於長嫂之房乃潛起身至長嫂房之門外而竊聽焉詎知是時妯娌兩人亦未成寐儼然似一男一女於是云云小姑當憤不可遏即將嫂之房門牢鎖上大呼鄰里來觀新劇更闌夜靜鄰里雖皆聞呼而來觀者實少延至天明來者始多間有年少氣盛者謂須破門而入雙雙捆住一時皆附和其說及門破而雙雙兩妯娌已一繩雙縊死也先是小姑鎖門時兩妯娌即哀求勿呼號鄰里小姑不之信故羞憤而出此以陷小姑也噫婦人女子所見者殊小以莫須有之羞憤遽爾輕生實不值得然此小姑亦險狠極矣吾國社會狀態如是吾不禁憂從中來

▲通告

應徵第一次字面對諸君鑒徵求烏里雅蘇台字面對已於本月二號三號一律發表續收佳聯暫從割愛倘祈鑒諒（周生）

蘇天放君鑒前寄應徵之報收到未錆復（王連恩）

華洋商業調查錄出版
定價每本大洋五角
經售處各省本報分館暫代派處
發行所本館營業部
本館特白

中華民國三年四月七日（即甲寅年三月十二日）（星期二）第二千二百六十號

福命藥片 預防喉症之聖藥通告

上冬至元旦隆冬燥氣流行交春喉症必發今春喉症乃傳染病之禍發時極爲危險患小孩由傳人而殊累全家大則以同里而蔓延闔邑禍患不測實可寒心治疫所施每嫌咫手惟本藥房備有奪命之神丹回生之秘寶歷年以此活人已不知幾千萬矣茲經中西名醫凌菊齡 唐乃安 蕭智吉三君之發 湯蟄仙 朱葆三 周金箴 貝潤生諸大善長之諄勸本藥房議定減價方便濟人普告遠近各方面凡有患喉痧喉風及白喉爛喉纏喉鎖喉等惡症者速將藥片藥水兩種合在喉間弗遽嚥下待隔一小時再含一片自能重者轉輕危者轉安此急救之良法也若欲預防則每日含藥片數次亦必無傳染之虞事關博濟幸毋忽諸注意衛生者尤宜及早購備爲要今定特別廉價如下

福命藥片 每盒 大洋二角

漱喉藥水 每瓶 大洋三角

上海四馬路中英大藥房總發行所 外埠各分舖以及各大藥房均有出售

中國通商銀行謹白

本銀行招集商股資本五百萬兩現已收足二百五十萬兩銀行開設上海總辦各處匯票及押款凡有放存銀兩或半年長年存款一切交易無不周妥克己並自備高大洋棧一所貨物可寄存並可押用銀兩機組格外公道特此佈告

美國新到 養生素

人身的保障

補五臟 壯身體 滋六腑 長壽命 性滋潤 味甘甜 空前 紅面容 奪造化 絕後 精神爽健 驚倚

男女老幼常服百補品：力能排除：百病根株

▲美國璧柯臣化製養生素（西名雷夫士道義克）之功力

古今何曾有不死藥空勞理想中長生術枉費研求此爲世界上人人共悉者也偉哉美國璧柯臣竟爾奇想天開奪造化之妙用化製一種能壯身能長命排除百病能造後天之養生素出現曾經各國醫學研究化分其性質雖服數千分之乳精亦難抵一二若服養生素一天足抵上品牛汁三十天之功力此品滋補富足盡當萬物之精華決不能再出其上效力之充分極可推倒世界現行之補品能將人身已損之臟腑補足前患之病根因此治愈後來之微生蟲病菌等殺滅無遺於是臟腑日見靈動身體日見強健曾按生理學之比例足慰數千年理想不死藥之渴望是以歐美人士莫不贊成得美政府特許專賣權優加獎勵以示有益傷生能卻除人身之病苦增進健康幸福之妙品自經發行歐美人士得愈弱病心病肺病腦病胃病者每年不下數十萬人若試其效力之速率可與風行枯瘦老翁精神矍鑠有所以能致此者蓋添補臟腑之機力生長肌肉之肉綱故得此返老還童之實驗因茲初運來華欲顯示效力之確實

特訂贈服章程 無論何人請至本行每日上午十時至十二時下午二時至五時止當面試服以彰實驗

璧柯臣者乃美國著名化學家研究細味養生素之名記養生素乃詳名也此品雖風行於美歐而中華人士未經嘗試宣加意研究服之初覺平淡無奇服一二瓶便有不可思議之效力所發現奇者能令人面色之濃淡辨其味則甘恬若面容枯瘦者可一變爲紅潤而身體之重量亦漸加重三磅至五磅雖黑斑滿面爲白淨容光美麗

何以養生素能補腦且大補腎元能治陽痿精薄血脉之一切老翁服之亦可漸生子嗣一神經衰弱者服之漸漸恢復原有生長腦血脉不眠者服之能好睡神氣清爽

何以養生素能補肺養生素能滋生肺血與肺絡補壯腦肺之性情快筋骨健壯此乃養補之功也 探喉而出宿痰若珠消滅 癆肺病

養生素何以能生精滋腎 壯心 心靜腫退 健脾 赤血脉 化生血液

中國總經理上海天經洋行 移設英大馬路拋球場東首 函購原班回件 說明書

小瓶大洋一元二角 每打拾二元 大瓶大洋二元二角 每打念二元

分售處 三馬路中法大藥房 棋盤街中英大藥房 五洲大藥房 四馬路中市春林西藏路光華堂藥房

精腎虧損乃生病之根以精神丸培補必得良效閱摘録醫士証書即知應驗神速

戚君玉照

副總統優獎行部立案赤十字衛生醫員戚漢仙君證明書云

余用之悉有奇驗特書此以證其實

新聞報總主筆金柳簃君

請精神丸之功效

精神丸能治萬病者也即僕以一身之病論之向之眇忽者今則烱介而思想爲之一變向之困憊者今則健全而身體爲之一變則是丸之精微之神速又烏能測其究竟哉

總發行所上海三馬路中法大藥房

陸軍部軍醫監方碩珊西文證書譯云 予服精神丸覺效用甚多其大者如貧血病黃疸病有毒貧血病及腦病或神經衰弱等服後均得良好之結果

陸軍部軍醫長醫學士張修爵君書云 精神丸者內容皆新藥靈劑外觀亦製作精良無糖粉等粗劣之質亦無嗎啡等猛毒之品滋補而不寒滯興奮而不燥烈

海軍總醫官許世芳君海軍部軍醫長唐文源君書云精神丸於身體虛弱氣血虧損及病後精力疲倦服之甚宜余等試之確有功効

鎮江西醫士蔣懷仁君書云 余用精神丸治操勞過度精神困乏傷血傷腦眩暈身弱種種病症久服無不斷根

丁福保醫生書云 精神丸能補血液養腦筋健胃腑強壯劑之最新者也一切虛弱病服之最宜

西醫唐乃安君書云 精神丸內含滋養補血妙品如治各種貧血症及子宮諸病頗足發生効力

美國醫學博士日本渡邊久作君證明書云 精神丸用以治胃弱貧血神經衰耗等症其効甚大本醫生曾經試驗確係補藥

前江南軍醫局兼軍醫學堂總辦西醫士梁重良君書云 余深信精神丸乃補血劑之最佳一種善治男婦血虧等症者也

大瓶五元 每打五十元（購大瓶一瓶）

中瓶一元 每打十元（贈小瓶六瓶）

徵集會通告

本校課業現特改取材適用其便學者會期本月三十號止凡於會期內交學得享特別優

上海虹口海甯路三德里口二十一號

勝家縫紉女學校啓

有志考縣知事諸君鑒

敬啓者本社譯印書籍六冊平民政治定價六元 理國際公法二元〇商兄 〇由財政三元〇政財政 六元〇民主政治一元六 行政法一元八 比較

戒煙丹

夏新公司 附並 神效安睡藥 每袋大洋兩角

胃強身健

胃爲中央之土得穀者昌失穀者亡故胃強則百病莫侵胃弱則諸恙叢出請觀寄寓北京萬聚店京西三家店煤礦總理張茂材君之閱歷張君籍隸北通州據云二年前曾患胃脘疼痛腰背酸楚胃失消化瘦弱無力夜不安睡惡夢頻多口乾舌燥心跳耳鳴醫藥罔效有友人贈與小書一本展誦之下知韋廉士大醫生紅色補丸已曾治愈與余相同之症故余決意即向老德記藥房購服一缾甫罄旋覺消愈二缾之後胃痛驟減接連再服數缾背痛亦去胃納大佳百病消除精神倍增宛若新人矣余願世之患胃疾者均服韋廉士大醫生紅色補丸亦可如余之得享康樂焉

北京張茂材君玉照

韋廉士大醫生紅色補丸已曾治愈無數患胃不消化肝胃氣痛瘋溼骨痛諸虛百損肺經失調皮膚各症房事無能并專治婦科各症由血中運行直達全體俾得康健有力也韋廉士大醫生紅色補丸凡經售西藥者均有出售或直向上海四川路八十四號韋廉士醫生總藥局購買每一缾大洋一元五角六缾英洋八元郵費在內

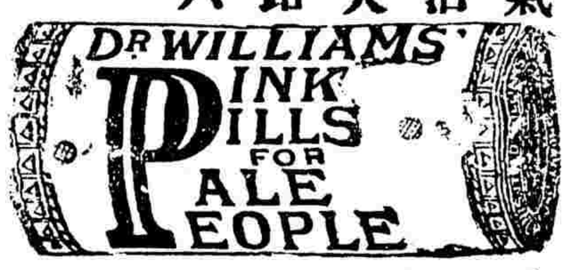

河南新野縣順興當商張金甫先生來函謝

自來血治愈吐血及面色青黃四肢無力之效驗

五洲大藥房鈞鑒敬啓者鄙人體氣素虧兼加吐血之症以致面色青黃四肢無力即延數名醫診治藥餌百十餘劑毫不見效實以爲憂嗣有友人述及貴藥房人造自來血功力甚大鄙人甚然其言是以亟託在漢友人購來一打照法服之未及半打而所受之病全行脫體並且胃口大好精神異常煥發面色紅潤可見人造自來血誠是聖藥也特此鳴謝敬請道安

河南新野縣順興當商張金甫鞠躬　民國三年二月十八號發

上海四馬路五洲大藥房抄登

女界注意

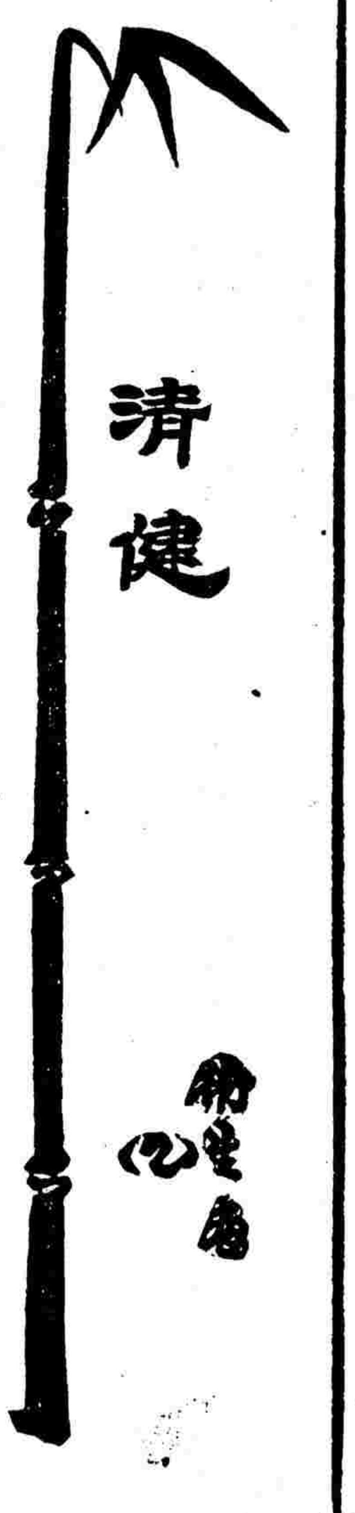

女子工愁善病●其得清健二字●較男子爲尤難●自及笄至暮年●或肝病●或肺病●或胃病●或腎病●以及月信不調●赤白帶下●胎元不固●產後失調●終身苦果●無可告訴者●十居八九●惟本藥房有久著奇效之女界寶●專爲女界同胞●調養氣血●平肝順脾●暖子宮●和中氣●開鬱●通筋●歷經中西名醫研究●推爲世界女科完全純粹良藥●功能消除暗病●得種種無形之裨益●誠爲女界至寶●故名女界寶●另有一種月月紅●亦專治女子痛經及子宮發炎內膜惡臭等一切疾苦●歷著良效●功用服法●詳載仿單●總發行上海四馬路五洲大藥房

茲以縣知事考試在即若涉論文中及政體及財政國及各官制國以上最適於徵引國際公法尤其簡明易於省覽所費甚廉而效用甚大如需訂購請匯款上海○愛文義路新巡捕房東面五十九號本社可也再本社各書各省城商務印書館○文明書局○均有代售惟零售價值較逕向本社購買全套者稍有區別并聞

全部定價計二十元零四角○特別減折六折實收十二元二角四外埠郵費在內

民友社啓

滬上西醫士一覽表

姓名	科別	住址
西醫 張錦林	內外科 皮膚病科 耳鼻咽喉 眼科 婦人科 花柳病科	北河南路七號洋房
醫士 亞達	專治婦科及男女痳氣下部各症	法租界芝蘭里
汪耀如	喉科	移寓跑馬廳北首派克路梅福里內第二弄六百九十四號
西醫 肅智吉	內外科眼科種牛痘花柳專門	四馬路五洲大藥房德律風三千一百九十號
于今醫家	內外科奇難各證經中西醫未痊者可爲究治	法界寶昌路巡捕房後面白爾路三百四十九號
陸稼軒	專治傷寒溫病及一切疑難雜症尤精婦科兼理戒煙善後靈法	新馬路巡捕房後元昌里八弄
王寄鷗	傷寒女科兼兒科喉科	門診在四馬路西合興六中旅館
丁福保	內外科	派克路昌壽里對過丁氏醫院
嚴孟舟	中西內外科專兼靈治	北京路福裕里四百三十四號

男子九醜丸

[illegible]

浙路公司

甬紹鐵路行車時刻表

自甯波開至百官		
甯波	上午八點開	十一點五十分開
莊橋	八點十三分開	十二點零三分開
洪塘	八點二十二分開	十二點十二分開
慈谿	八點三十八分開	十二點二十八分開
葉家	八點五十二分開	十二點四十二分開
丈亭	九點零五分開	十二點五十五分開
蜀山	九點十六分開	一點零六分開
餘姚	九點三十七分開	一點二十七分開
馬渚	十點零二分開	一點五十二分開
五夫	十點十八分開	二點零八分開
驛亭	十點三十分開	二點二十分開
百官	十點三十九分到	二點二十九分到

自百官開至甯波		
百官	上午八點廿分開	下午十二點十分
驛亭	八點三十分開	十二點二十分開
五夫	八點四十三分開	十二點三十三分開
馬渚	八點五十九分開	十二點四十九分開
餘姚	九點四十四分開	一點三十四分開
蜀山	九點五十八分開	一點四十八分開
丈亭	十點十分開	二點[illegible]開
葉家	十點二十二分開	二點十三分開
慈谿	十點四十一分開	二點三十分開
洪塘	十點五十二分開	二點四十三分開
莊橋	十一點零二分開	二點五十二分開
甯波	十一點零三分到	三點十三分到

滬甯鐵路行車時刻表

上海至南京各站時刻表

站	時刻
上海開	上午七點三十五分（快車）逢星期一停；上午九點三十分（三四等車）；[illegible]
南翔開	[illegible]
蘇州開	[illegible]
無錫開	[illegible]
常州開	[illegible]
鎮江開	[illegible]
南京到	[illegible]

南京至上海各站時刻表

站	時刻
南京開	[illegible]
鎮江開	[illegible]
常州開	[illegible]
無錫開	[illegible]
蘇州開	[illegible]
南翔開	[illegible]
上海到	[illegible]

滬杭火車開行時刻表

由上海開至閘口

站	時刻
上海	[illegible]
莘莊	[illegible]
松江	[illegible]
楓涇	[illegible]
嘉興	[illegible]
杭州	[illegible]
閘口	[illegible]

由閘口開至上海

站	時刻
閘口	[illegible]
杭州	[illegible]
嘉興	[illegible]
硤石	[illegible]
松江	[illegible]
莘莊	[illegible]
上海	[illegible]

津浦鐵路開車時刻表

由天津開往浦口

站	時刻
天津總站	[illegible]
天津西站	[illegible]
滄州	[illegible]
德州	[illegible]
濟南	[illegible]
泰安	[illegible]
兗州	[illegible]
臨城	[illegible]
徐州	[illegible]
蚌埠	[illegible]
浦口	[illegible]

由浦口開往天津

站	時刻
浦口	[illegible]
浦鎮	[illegible]
滁州	[illegible]
明光	[illegible]
蚌埠	[illegible]
徐州	[illegible]
臨城	[illegible]
兗州	[illegible]
泰安	[illegible]
濟南	[illegible]
德州	[illegible]
滄州	[illegible]
天津	[illegible]

中華民國三年四月七日（即甲寅年三月十二日）（星期二）第二千二百六十號